



ΕΦΗΜΕΡΙΔΑ ΤΗΣ ΚΥΒΕΡΝΗΣΕΩΣ ΤΗΣ ΕΛΛΗΝΙΚΗΣ ΔΗΜΟΚΡΑΤΙΑΣ

29 Ιουλίου 2022

ΤΕΥΧΟΣ ΔΕΥΤΕΡΟ

Αρ. Φύλλου 4069

ΑΠΟΦΑΣΕΙΣ

Αριθμ. απόφ. ΦΓ8/42900

Έγκριση του Κανονισμού Εσωτερικής Λειτουργίας των Υπηρεσιών Διοίκησης και Ελέγχου του Ελεγκτικού Συνεδρίου.

ΤΟ ΕΛΕΓΚΤΙΚΟ ΣΥΝΕΔΡΙΟ
ΣΕ ΠΛΗΡΗ ΟΛΟΜΕΛΕΙΑ

Συνεδρίασε εξ αποστάσεως μέσω της διαδικτυακής δημόσιας υπηρεσίας e-presence.gov.gr, στις 29 Ιουλίου 2022, με τον ακόλουθο πλήρη σχηματισμό: Ιωάννης Σαρμάς, Πρόεδρος, Σωτηρία Ντούνη, Μαρία Βλαχάκη, Γεωργία Μαραγκού, Αγγελική Μαυρουδή, Μαρία Αθανασοπούλου, Ασημίνα Σαντοριναίου και Βασιλική Ανδρεοπούλου Αντιπρόεδροι, Γεώργιος Βοϊλης, Κωνσταντίνα Ζώη, Αγγελική Μυλωνά, Θεολογία Γναρδέλλη, Βιργινία Σκεύη, Κωνσταντίνος Εφεντάκης, Βασιλική Σοφιανού, Αγγελική Πανουσακοπούλου, Δημήτριος Τσακανίκας, Ευφροσύνη Παπαθεοδώρου, Αργυρώ Μαυρομάτη, Ευαγγελία Σεραφή, Κωνσταντίνος Κρέπης, Γεωργία Παπαναγοπούλου, Νεκταρία Δουλιανάκη, Νικολέτα Ρένεση, Βασιλική Πέππα, Γρηγόριος Βαλληνδράς, Ευφροσύνη Παπαδημητρίου, Χριστίνα Κούνα, Γεώργιος Παπαϊσιδώρου, Ιωάννα Ρούλια, Ιωάννης Καλακίκος, Ιωάννης Βασιλόπουλος, Άννα Παπαπαναγιώτου, Ελένη Σκορδά και Νικόλαος Βόγκας, Σύμβουλοι (οι Αντιπρόεδροι Άννα Λιγωμένου, Κωνσταντίνος Κωστόπουλος και Ευαγγελία - Ελισάβετ Κουλουμπίνη και οι Σύμβουλοι, Ελένη Λυκεσά, Δημήτριος Πέππας, Δέσποινα Καββαδία - Κωνσταντάρα, Γεωργία Τζομάκα, Δέσποινα Τζούμα, Κωνσταντίνος Παραθύρας, Ασημίνα Σακελλαρίου, Αικατερίνη Μποκώρου, Αντιγόνη Στίνη, Κωνσταντίνα Σταμούλη και Δημήτριος Κοκοτσής, απουσίασαν δικαιολογημένα) με την παρουσία του Επιτρόπου της Επικρατείας Αντωνίου Νικητάκη, κωλυμένου του Γενικού Επιτρόπου της Επικρατείας Σταματίου Πουλή και της Γραμματέως Ελένης Αυγουστόγλου, Επιτρόπου, προϊσταμένης της Γραμματείας του Ελεγκτικού Συνεδρίου.

Αφού έλαβε υπόψη:

1. Το άρθρο 98 του Συντάγματος.

2. Τις διατάξεις της Πρώτης Ενότητας του ν. 4820/2021 «Οργανικός Νόμος Ελεγκτικού Συνεδρίου και άλλες ρυθμίσεις» (Α' 130) και ιδίως τις παρ. 2 και 3 του άρθρου 30,

την παρ. 2 του άρθρου 44, την παρ. 1 του άρθρου 125, την παρ. 3 του άρθρου 132 και την παρ. 2 του άρθρου 162 του νόμου αυτού.

3. Την ανάγκη τροποποίησης του ισχύοντος Κανονισμού Εσωτερικής Λειτουργίας των Υπηρεσιών Διοίκησης και Ελέγχου του Ελεγκτικού Συνεδρίου, ώστε να προσαρμοσθεί στις αλλαγές που επήλθαν στο Ελεγκτικό Συνέδριο μετά τη θέση σε ισχύ του ν. 4820/2021.

4. Το γεγονός ότι απαιτείται χάριν αναγνωσιμότητας του κειμένου του Κανονισμού, λόγω της πληθώρας των αλλαγών που επέρχονται σε αυτό, η πλήρης αντικατάσταση του ισχύοντος κειμένου Κανονισμού από νέο, με ενσωματωμένες όλες τις μεταβολές.

5. Την εισήγηση του Συμβούλου Κωνσταντίνου Εφεντάκη, που διατυπώθηκε στα πρακτικά της 15ης Γενικής Συνεδρίασης της πλήρους Ολομέλειας της 29ης Ιουνίου 2022 (θέμα Β').

6. Τη σύμφωνη γνώμη του παριστάμενου Επιτρόπου της Επικρατείας στο Ελεγκτικό Συνέδριο.

7. Το γεγονός ότι από την απόφαση αυτή δεν προκαλείται δαπάνη σε βάρος του κρατικού προϋπολογισμού, αποφασίζει:

Έγκριση την αντικατάσταση του κειμένου του ισχύοντος Κανονισμού Εσωτερικής Λειτουργίας των Υπηρεσιών Διοίκησης και Ελέγχου του Ελεγκτικού Συνεδρίου από το κείμενο που ακολουθεί:

«Κανονισμός Εσωτερικής Λειτουργίας των Υπηρεσιών Διοίκησης και Ελέγχου του Ελεγκτικού Συνεδρίου»

ΜΕΡΟΣ ΠΡΩΤΟ
Γενικές ΔιατάξειςΆρθρο 1
Ορισμοί

Στον παρόντα Κανονισμό:

- ως «Κανονισμός» νοείται ο παρών Κανονισμός,
- ως «Οργανικός Νόμος» νοείται ο ισχύων Οργανικός Νόμος του Ελεγκτικού Συνεδρίου,
- ως «εύρος ελέγχων» νοείται ο προσδιορισμός των κατηγοριών δημοσιονομικών πράξεων ή λογαριασμών που θα υποβληθούν στον έλεγχο, καθώς και των κανόνων νομιμότητας και κανονικότητας ή λογιστικού χειρισμού ως προς την τήρηση των οποίων θα διεξαχθεί έλεγχος,
- ως «δειγματοληψία» νοείται ο επιστημονικός τυχαίος ή ύστερα από ανάλυση κινδύνων προσδιορισμός των

δημοσιονομικών πράξεων ή λογιστικών κινήσεων που θα υποβληθούν στον έλεγχο,

- ως «εσωτερικός ελεγκτής» νοείται το όργανο που είναι αρμόδιο για την αξιολόγηση της επάρκειας του ενδογενούς ελέγχου, χωρίς την αρμοδιότητα να επιθεωρεί, αξιολογεί ή ελέγχει με οποιονδήποτε τρόπο το προσωπικό.

Άρθρο 2

Αντικείμενο του Κανονισμού

1. Με τον Κανονισμό ρυθμίζονται ζητήματα που αφορούν την εσωτερική λειτουργία των υπηρεσιών του Ελεγκτικού Συνεδρίου στις οποίες υπηρετούν οι δικαστικοί υπάλληλοι αυτού.

2. Με τον Κανονισμό ρυθμίζονται θέματα που αφορούν ειδικότερα:

α) το οργανόγραμμα των υπηρεσιών διοίκησης και των υπηρεσιών ελέγχου (ΠΑΡΑΡΤΗΜΑ Ι),

β) την κατανομή σε αυτές τις υπηρεσίες των προβλεπόμενων οργανικών θέσεων δικαστικών υπαλλήλων (ΠΑΡΑΡΤΗΜΑ ΙΙ) και

γ) τον προσδιορισμό των διοικητικών και ελεγκτικών αρμοδιοτήτων των υπηρεσιών αυτών (ΠΑΡΑΡΤΗΜΑ ΙΙΙ) και τον καθορισμό των διαδικασιών για την άσκησή τους.

3. Με τον Κανονισμό δεν τροποποιούνται, ούτε τίγονται με οποιονδήποτε τρόπο νόμοι, κανονιστικά διατάγματα ή κανονιστικές υπουργικές αποφάσεις που αφορούν όμοια ζητήματα, ούτε κωδικοποιούνται ρυθμίσεις που προβλέπονται σε νόμους ή κανονιστικού χαρακτήρα κείμενα.

Άρθρο 3

Αντικείμενο των Ελέγχων του Ελεγκτικού Συνεδρίου

1. Το Ελεγκτικό Συνέδριο διενεργεί, σύμφωνα με τον οικείο προγραμματισμό, όλους τους προβλεπόμενους από το Σύνταγμα, τον Οργανικό Νόμο και τη λοιπή κείμενη νομοθεσία ελέγχους.

2. Το Ελεγκτικό Συνέδριο δεν διενεργεί ελέγχους για τον εντοπισμό ποινικών κολάσιμων πράξεων και οι πράξεις ή οι εκθέσεις ελέγχου που εκδίδει δεν περιλαμβάνουν διαβεβαίωση σχετικά με την τέλεση ή μη ποινικών κολάσιμων πράξεων. Για τις διαπιστούμενες κατά τον έλεγχο ποινικές κολάσιμες πράξεις, τηρείται η προβλεπόμενη από τον Οργανικό Νόμο διαδικασία.

Άρθρο 4

Θεμελιώδης Σημασία των Υπηρεσιών Επιτρόπου

1. Οι κάθε είδους έλεγχοι διενεργούνται από Υπηρεσία Επιτρόπου, εκτός αν, σε εξαιρετικές και ειδικώς αιτιολογημένες περιπτώσεις, αποφασίσει διαφορετικά το Τμήμα Ελέγχων Ι.

2. Οι Επίτροποι ασκούν τα καθήκοντά τους κατανέμοντας τις απορρέουσες από αυτά αρμοδιότητες στο προσωπικό της Υπηρεσίας τους, εντός του πλαισίου του Ετήσιου Προγράμματος Ελέγχων, με σκοπό τον πληρέστερο και αποτελεσματικότερο τρόπο άσκησης του ελεγκτικού έργου.

3. Το Ελεγκτικό Συνέδριο μεριμνά για την ενίσχυση και την αναβάθμιση των περιφερειακών του υπηρεσιών, προγραμματίζοντας μακροπρόθεσμα την πλήρωση των κενών οργανικών θέσεων που αναμένεται να προκύψουν στις υπηρεσίες αυτές.

ΜΕΡΟΣ ΔΕΥΤΕΡΟ

Οργανωτικές Ρυθμίσεις

Άρθρο 5

Γενικοί Οργανωτικοί Κανόνες

1. Οι Υπηρεσίες Γενικών Συντονιστών Επιτρόπων είναι ισάριθμες με τις οργανικές θέσεις Γενικών Συντονιστών Επιτρόπων. Οι Υπηρεσίες Επιτρόπων είναι ισάριθμες με τις οργανικές θέσεις Επιτρόπων. Η κατανομή των οργανικών θέσεων των Προϊσταμένων Τμήματος και των λοιπών δικαστικών υπαλλήλων απεικονίζεται στο Παράρτημα ΙΙ του Κανονισμού.

2. Στο Ελεγκτικό Συνέδριο λειτουργεί Υπηρεσία Επιτρόπου «Εσωτερικός Έλεγχος» με εσωτερικό ελεγκτή, σύμφωνα με όσα ορίζονται στην υπό στοιχεία ΦΓ8/28662/18.6.2020 κανονιστική απόφαση της Ολομέλειας του Δικαστηρίου (Β' 2424).

3. Υπό τον Πρόεδρο του Ελεγκτικού Συνεδρίου λειτουργεί η γραμματεία του Τμήματος Ελέγχων Ι και το γραφείο Τύπου.

4. Υπό τον Γενικό Επίτροπο της Επικρατείας λειτουργεί Υπηρεσία Επιτρόπου στη Γενική Επιτροπεία της Επικρατείας.

5. Κάθε Υπηρεσία Γενικού Συντονιστή στελεχώνεται από το αναγκαίο για την υποστήριξη του προσωπικό. Οι Γενικοί Συντονιστές υποβοηθούνται, επίσης, στο έργο τους από το προσωπικό των Υπηρεσιών Επιτρόπου που υπάγονται στην αρμοδιότητά τους.

Άρθρο 6

Υπηρεσία Γενικού Συντονιστή «Διοίκηση»

1. Ο Γενικός Συντονιστής «Διοίκηση», εκτός από τις αρμοδιότητες που του ανατίθενται με την παρ. 1 του άρθρου 44 του Οργανικού Νόμου, ενεργεί, κατ' εντολή της αρμόδιας τριμελούς διαχειριστικής επιτροπής από δικαστές, τις συναλλαγές επί των τραπεζικών λογαριασμών των παραγράφων 1 και 2 του άρθρου 140 του ίδιου νόμου.

2. Η Υπηρεσία Γενικού Συντονιστή «Διοίκηση» είναι ειδικότερα αρμόδια για: (α) τη γραμματειακή υποστήριξη των δικαστικών σχηματισμών και δικαστικών και υπηρεσιακών συμβουλίων, μέσω της Υπηρεσίας Επιτρόπου «Γραμματεία», (β) την προπαρασκευή και τη διεκπεραίωση των διοικητικών ζητημάτων των δικαστικών λειτουργιών και των δικαστικών υπαλλήλων του Δικαστηρίου, (γ) τη διοικητική στελέχωση της Υπηρεσίας Επιτρόπου στη Γενική Επιτροπεία της Επικρατείας και την προπαρασκευή και διεκπεραίωση των διοικητικών ζητημάτων των υπαλλήλων αυτής.

3. Στην Υπηρεσία Γενικού Συντονιστή «Διοίκηση» υπάγονται οι εξής Υπηρεσίες Επιτρόπου:

(α) Υπηρεσία Επιτρόπου «Γραμματεία», αποτελούμενη από δεκατέσσερα τμήματα, στην οποία εντάσσονται το

γραφείο Κατάθεσης Δικογράφων, οι Δικαστικοί Επιμελητές και δύο γραφεία εξυπηρέτησης των υπηρεσιακών και δικαστικών συμβουλίων του Δικαστηρίου.

(β) Υπηρεσία Επιτρόπου στη Γενική Επιτροπεία της Επικρατείας, αποτελούμενη από τρία τμήματα.

(γ) Υπηρεσία Επιτρόπου «Ανθρώπινο Δυναμικό και Διοικητική Μέριμνα», αποτελούμενη από δύο τμήματα, στην οποία εντάσσονται το γραφείο Πρωτοκόλλου και Διεκπεραίωσης, η Βιβλιοθήκη, οι Φύλακες και οι Καθαρίστριες του Ελεγκτικού Συνεδρίου.

(δ) Υπηρεσία Επιτρόπου «Οικονομική Διαχείριση», αποτελούμενη από τρία τμήματα.

(ε) Υπηρεσία Επιτρόπου «Πληροφορική Διοίκησης», αποτελούμενη από ένα τμήμα.

(στ) Υπηρεσία Επιτρόπου «Αρχείο».

Άρθρο 7

Υπηρεσίες Γενικών Συντονιστών Ελέγχου

1. Οι δεκατρείς Γενικοί Συντονιστές Ελέγχου εδρεύουν, οι τέσσερις, στην Αττική και, καθένας από τους υπόλοιπους, στην έδρα οποιασδήποτε, κατ' επιλογή του, από τις Υπηρεσίες Επιτρόπου που υπάγονται στην αρμοδιότητά του.

2. Οι Υπηρεσίες Επιτρόπου που εδρεύουν στην Περιφέρεια Αττικής κατανέμονται μεταξύ των τεσσάρων Γενικών Συντονιστών Ελέγχου της ίδιας Περιφέρειας, ως ακολούθως:

(α) Στην αρμοδιότητα του Γενικού Συντονιστή Ελέγχου «Αττική Ι» υπάγονται οι Υπηρεσίες Επιτρόπου των άρθρων 15 και 18,

(β) στην αρμοδιότητα του Γενικού Συντονιστή Ελέγχου «Αττική ΙΙ» υπάγονται οι Υπηρεσίες Επιτρόπου των άρθρων 16 και 17, καθώς και οι Υπηρεσίες Επιτρόπου στα Υπουργεία,

(γ) στην αρμοδιότητα του Γενικού Συντονιστή Ελέγχου «Αττική ΙΙΙ» υπάγονται οι Υπηρεσίες Επιτρόπου στους οργανισμούς τοπικής αυτοδιοίκησης που εδρεύουν στην Περιφέρεια Αττικής,

(δ) στην αρμοδιότητα του Γενικού Συντονιστή Ελέγχου «Αττική ΙV» υπάγονται οι λοιπές Υπηρεσίες Επιτρόπου με έδρα στην Περιφέρεια Αττικής.

3. Οι Υπηρεσίες Επιτρόπου που έχουν την έδρα τους εκτός της Περιφέρειας Αττικής υπάγονται στην αρμοδιότητα καθενός από τους υπόλοιπους Γενικούς Συντονιστές, σύμφωνα με την κατανομή του Παραρτήματος Ι.

4. Ο Γενικός Συντονιστής Ελέγχου «Αττική Ι» είναι αρμόδιος για την απογραφή του διαθέσιμου ελεγκτικού χρόνου όλων των Υπηρεσιών Επιτρόπου του Ελεγκτικού Συνεδρίου και την εποπτεία της διάθεσης αυτού, προς τον σκοπό της απρόσκοπτης διενέργειας όλων των προγραμματισμένων ελεγκτικών εργασιών.

5. Ο Γενικός Συντονιστής Ελέγχου «Αττική ΙΙ» είναι αρμόδιος για τον συντονισμό των ελεγκτικών εργασιών που διενεργούνται από την Υπηρεσία Επιτρόπου «Απολογισμός και Ισολογισμός του Κράτους» και από τις Υπηρεσίες Επιτρόπου στα Υπουργεία σε σχέση με την Έκθεση του Ελεγκτικού Συνεδρίου επί του Απολογισμού και του Ισολογισμού του Κράτους.

6. Οι υποχρεωτικοί έλεγχοι των παρ. 2 και 3 του άρθρου 99 του Οργανικού Νόμου, που διενεργούνται από τις Υπηρεσίες Επιτρόπου, συντονίζονται και εποπτεύονται από τον αρμόδιο, κατά περίπτωση, Γενικό Συντονιστή, σύμφωνα με την κατανομή των παρ. 2 και 3.

7. Κατά την εκτέλεση των θεματικών ελέγχων, οι Υπηρεσίες Επιτρόπου συντονίζονται από τον Γενικό Συντονιστή Ελέγχου που ορίζεται, κάθε φορά, από το Τμήμα Ελέγχων Ι.

Άρθρο 8

Κατανομή της Ελεγκτέας Ύλης στις Υπηρεσίες Επιτρόπου εκτός του Κεντρικού Καταστήματος

1. Το Ελεγκτικό Συνέδριο τηρεί τις ακόλουθες αρχές κατανομής της ελεγκτέας ύλης στις Υπηρεσίες Επιτρόπου που εδρεύουν στην Περιφέρεια Αττικής και δεν στεγάζονται στο Κεντρικό του Κατάστημα, καθώς και στην Περιφερειακή Ενότητα Θεσσαλονίκης:

(α) η ομοιογένεια στην ελεγκτέα ύλη προέχει της γεωγραφικής εγγύτητας των ελεγχόμενων φορέων προς την ελέγχουσα Υπηρεσία,

(β) οι Υπηρεσίες Επιτρόπου έχουν επαρκή κτιριακή αυτοτέλεια έναντι των ελεγχόμενων φορέων.

2. Τα οριζόμενα στην περίπτωση β' της παρ. 1 ισχύουν ανάλογα και για τις Υπηρεσίες Επιτρόπου των λοιπών Περιφερειακών Ενοτήτων.

Άρθρο 9

Κατανομή της Ελεγκτέας Ύλης μεταξύ των Υπηρεσιών Επιτρόπου

1. Οι ακόλουθοι κανόνες εφαρμόζονται για την κατανομή της ελεγκτέας ύλης μεταξύ των Υπηρεσιών Επιτρόπου που εδρεύουν στην Περιφέρεια Αττικής και στην Περιφερειακή Ενότητα Θεσσαλονίκης:

(α) η διαχείριση κάθε Υπουργείου υπάγεται στην ίδια Υπηρεσία Επιτρόπου ως προς όλα τα είδη ελέγχου,

(β) τα νομικά πρόσωπα ελέγχονται, ανάλογα με τη δημοσιονομική σημασία τους, είτε, για τα χαμηλού προϋπολογισμού νομικά πρόσωπα, από την Υπηρεσία Επιτρόπου που ελέγχει τη διαχείριση του Υπουργείου από το οποίο εποπτεύονται, είτε από άλλες Υπηρεσίες Επιτρόπου που έχουν ειδικώς ορισθεί για τον σκοπό αυτόν.

2. Νέο Υπουργείο που ιδρύεται με μεταφορά αρμοδιοτήτων από υφιστάμενο ή υφιστάμενα Υπουργεία υπάγεται στην αρμοδιότητα της Υπηρεσίας Επιτρόπου που ήλεγχε τις σχετικές με τις αρμοδιότητες που μεταφέρονται δραστηριότητες. Αν τις αρμοδιότητες που μεταφέρονται ασκούσαν περισσότερα Υπουργεία, αρμόδια είναι η Υπηρεσία Επιτρόπου που ήλεγχε τις δραστηριότητες σε σχέση με τις σημαντικότερες από τις αρμοδιότητες αυτές. Στην τελευταία περίπτωση, η αρμόδια Υπηρεσία Επιτρόπου ορίζεται με διαπιστωτική πράξη του Προέδρου του Ελεγκτικού Συνεδρίου που δημοσιεύεται.

3. Στις Υπηρεσίες Επιτρόπου, πλην της Περιφέρειας Αττικής και της Περιφερειακής Ενότητας Θεσσαλονίκης, ανήκει ο έλεγχος των αποκεντρωμένων υπηρεσιών του Κράτους, των οργανισμών τοπικής αυτοδιοίκησης και των νομικών τους προσώπων, καθώς και των νομικών προσώπων δημοσίου ή ιδιωτικού δικαίου της Γενικής

Κυβέρνησης που έχουν την έδρα τους στην Περιφερειακή Ενότητα αρμοδιότητάς τους. Λοιποί φορείς της Γενικής Κυβέρνησης που απολαμβάνουν οικονομικής αυτοτέλειας, συμπεριλαμβανομένων των φορέων της Κεντρικής Διοίκησης, ή ειδικοί λογαριασμοί, η διαχείριση των οποίων ασκείται από όργανα που εδρεύουν στην Περιφερειακή Ενότητα αρμοδιότητάς τους, ελέγχονται επίσης από τις κατά τόπους Υπηρεσίες Επιτρόπου.

4. Ειδικώς για τις δημόσιες συμβάσεις των Περιφερειών, πλην της Περιφέρειας Αττικής, αρμόδια για τον προηγούμενο της υπογραφής τους έλεγχο είναι η Υπηρεσία Επιτρόπου της έδρας της Περιφερειακής Ενότητας, στην οποία έχουν μεταβιβασθεί οι πιστώσεις για την εκτέλεση των συμβάσεων αυτών.

5. Αν το Τμήμα Ελέγχων δεν αποφασίσει διαφορετικά, οι φορείς εκτός Γενικής Κυβέρνησης που επιχορηγήθηκαν ή χρηματοδοτήθηκαν από φορέα της Γενικής Κυβέρνησης υπάγονται στην ελεγκτική αρμοδιότητα της Υπηρεσίας Επιτρόπου που είναι αρμόδια για τον έλεγχο του φορέα από τον οποίον τους διατέθηκε η επιχορήγηση ή η χρηματοδότηση.

6. Όπου στην ίδια Περιφερειακή Ενότητα λειτουργούν δύο Υπηρεσίες Επιτρόπου, η δεύτερη είναι αρμόδια για τον έλεγχο των οργανισμών τοπικής αυτοδιοίκησης που έχουν την έδρα τους σε αυτήν, καθώς και όλων των νομικών προσώπων που ανήκουν στους οργανισμούς αυτούς.

7. Κατ' εξαίρεση, στη χωρική αρμοδιότητα των ακόλουθων Υπηρεσιών Επιτρόπου ανήκουν περισσότερες Περιφερειακές Ενότητες ως εξής:

(α) η Περιφερειακή Ενότητα Ιθάκης υπάγεται στην Υπηρεσία Επιτρόπου Περιφερειακής Ενότητας Κεφαλληνίας,

(β) η Περιφερειακή Ενότητα Λήμνου υπάγεται στην Υπηρεσία Επιτρόπου Περιφερειακής Ενότητας Λέσβου,

(γ) η Περιφερειακή Ενότητα Ικαρίας υπάγεται στην Υπηρεσία Επιτρόπου Περιφερειακής Ενότητας Σάμου,

(δ) οι Περιφερειακές Ενότητες Κω, Καρπάθου - Ηρωικής Νήσου Κάσου και Καλύμνου υπάγονται στην Υπηρεσία Επιτρόπου Περιφερειακής Ενότητας Ρόδου,

(ε) οι Περιφερειακές Ενότητες Κέας - Κύθνου, Μήλου, Πάρου, Νάξου, Τήνου, Μυκόνου, Άνδρου και Θήρας υπάγονται στην Υπηρεσία Επιτρόπου Περιφερειακής Ενότητας Σύρου.

8. Ειδικώς για τις Υπηρεσίες Επιτρόπου της Περιφέρειας Αττικής και της Περιφερειακής Ενότητας Θεσσαλονίκης, η κατανομή της ελεγκτέας ύλης αποτυπώνεται στο Παράρτημα ΙΙΙ του Κανονισμού.

ΜΕΡΟΣ ΤΡΙΤΟ

Προγραμματισμός και Εκτέλεση των Ελέγχων

Άρθρο 10

Προετοιμασία Πολυετούς Προγράμματος Ελέγχων

1. Ο Πρόεδρος του Ελεγκτικού Συνεδρίου, προκειμένου να καθορισθεί η ελεγκτική στρατηγική του Θεσμού, προβαίνει σε ευρεία διαβούλευση με το σύνολο του προσωπικού, ζητώντας από αυτό να τοποθετηθεί επί βασι-

κών επιλογών που πρέπει να γίνουν για να ανταποκριθεί καλύτερα ο έλεγχος στη συνταγματική του αποστολή ενόψει νέων συνθηκών. Το προϊόν της διαβούλευσης καταγράφεται από επιτροπή, υπό τον αρχαιότερο Αντιπρόεδρο του Δικαστηρίου, και αξιοποιείται από την Ολομέλεια του Ελεγκτικού Συνεδρίου για τη διατύπωση προτάσεων προς την νομοθετική λειτουργία περί τροποποιήσεων στο νομοθετικό πλαίσιο του Θεσμού ή για την κατάστρωση του θεματικού χάρτη ελέγχων του Συνεδρίου.

2. Το Πολυετές Πρόγραμμα Ελέγχων περιλαμβάνει ανά θεματικό άξονα τον κατάλογο των θεμάτων ελέγχου.

3. Το Τμήμα Ελέγχων Ι επεξεργάζεται και αναπροσαρμόζει, αν χρειασθεί, τον κατάλογο των θεμάτων ελέγχου και την κατάταξή τους σε θεματικούς άξονες.

Άρθρο 11

Ετήσιο Πρόγραμμα Ελέγχων

1. Για την κατάρτιση του Ετήσιου Προγράμματος Ελέγχων λαμβάνονται υπόψη οι θεματικοί άξονες του Πολυετούς Προγράμματος Ελέγχων, οι υποχρεώσεις εκτέλεσης των υποχρεωτικώς επαναλαμβανόμενων ελεγκτικών εργασιών του Δικαστηρίου, τα αιτήματα ελέγχων που υποβάλλονται από τη Βουλή των Ελλήνων, τα αιτήματα εκπροσώπων φορέων και πολιτών αναφορικά με τη διερεύνηση καταγγελιών, καθώς και οι προτάσεις συνεργασίας με ευρωπαϊκούς ή διεθνείς ελεγκτικούς θεσμούς.

2. Το Τμήμα Ελέγχων Ι προετοιμάζει το Ετήσιο Πρόγραμμα Ελέγχων σε στενή συνεργασία με τις Υπηρεσίες Επιτρόπων που ασκούν έλεγχο και τους Γενικούς Συντονιστές Ελέγχων.

3. Ύστερα από πρόταση του Τμήματος Ελέγχων ΙΙ, το Τμήμα Ελέγχων Ι εντάσσει στο Ετήσιο Πρόγραμμα Ελέγχων τη διάθεση μέχρι 50% του διαθέσιμου ελεγκτικού χρόνου των Υπηρεσιών Επιτρόπου που ελέγχουν Υπουργεία, προκειμένου οι Υπηρεσίες αυτές να εκτελέσουν, σύμφωνα με το οικείο υπόμνημα σχεδιασμού ελέγχου, τις ελεγκτικές εργασίες για την υποστήριξη της Έκθεσης του Ελεγκτικού Συνεδρίου επί του Απολογισμού και του Ισολογισμού του Κράτους. Ο υπόλοιπος διαθέσιμος ελεγκτικός χρόνος των ανωτέρω Υπηρεσιών Επιτρόπου διατίθεται για την εκτέλεση των λοιπών υποχρεωτικών και των θεματικών ελέγχων.

4. Οι Υπηρεσίες Επιτρόπου, πλην αυτών των άρθρων 16 και 17, δεν διενεργούν έλεγχο ή εργασία χωρίς την προηγούμενη ενημέρωση του Τμήματος Ελέγχων Ι, το οποίο μπορεί να ζητήσει την εκπόνηση ειδικού υπομνήματος με τον αναγκαίο χρόνο διεξαγωγής τους προκειμένου να εγκρίνει την εκτέλεση αυτών.

5. Το Ετήσιο Πρόγραμμα Ελέγχων παρουσιάζεται σε πρώτη ανάγνωση στην Ολομέλεια έναν (1) μήνα πριν από την έγκρισή του από αυτήν εν όψει της παρουσί-σής του στη Βουλή. Μαζί με το προς έγκριση Ετήσιο Πρόγραμμα Ελέγχων εισάγεται στην Ολομέλεια και απολογισμός των ελεγκτικών εργασιών που εκτελέστηκαν κατά το προηγούμενο δωδεκάμηνο.

6. Με πρόταση του Τμήματος Ελέγχων Ι στην Ολομέλεια αναμορφώνεται το Ετήσιο Πρόγραμμα Ελέγχων, ύστερα από τη συζήτηση στη Βουλή ή όταν εξαιρετικοί

λόγοι καθιστούν αναγκαία την τροποποίησή του ενώ εκτελείται.

7. Το Τμήμα Ελέγχων Ι, αν κατά τη διάρκεια του έτους εκτέλεσης του Ετήσιου Προγράμματος Ελέγχων διαπιστώσει, μετά από αιτιολογημένη πρόταση του εποπτεύοντος τον έλεγχο, ότι ένας έλεγχος δεν μπορεί να πραγματοποιηθεί, μπορεί να αποφασίσει την εγκατάλειψή του.

8. Το Τμήμα Ελέγχων Ι συνέρχεται την τελευταία εβδομάδα του μηνός Φεβρουαρίου του έτους που έπεται του έτους εκτέλεσης του Ετήσιου Προγράμματος Ελέγχων προκειμένου να αποφασίσει:

(α) την τύχη προγραμματισθέντων ελέγχων του Ετήσιου Προγράμματος Ελέγχων του έτους αυτού που δεν μπορεί να ολοκληρωθούν με έκδοση έκθεσης ελέγχου για οποιοδήποτε λόγο,

(β) αν, σε εξαιρετικές περιπτώσεις και με ειδικώς αιτιολογημένη απόφαση, θα δοθεί παράταση για την ολοκλήρωση της εκτέλεσης ελέγχων μέχρι, το αργότερο, το τέλος του μηνός Απριλίου του έτους λήψης της απόφασης.

9. Οι ελεγκτικές εργασίες από τις Υπηρεσίες Επιτρόπου πρέπει να έχουν ολοκληρωθεί μέχρι τον μήνα Μάιο του έτους που έπεται του έτους εκτέλεσης του Ετήσιου Προγράμματος Ελέγχων.

Άρθρο 12

Προτάσεις από τους Επιτρόπους για τη διενέργεια ελέγχων από τις Υπηρεσίες τους

1. Για τη διατύπωση πρότασης διενέργειας ελέγχου από την Υπηρεσία του, ο Επίτροπος εξετάζει, με βάση την ελεγκτική του εμπειρία και αντίληψη, τους λογαριασμούς, απολογισμούς, οικονομικές καταστάσεις, συναλλαγές και δράσεις των ελεγχόμενων από αυτόν φορέων που εμφανίζουν υψηλό, μέσο ή χαμηλό ελεγκτικό κίνδυνο.

2. Κάθε πρόταση περιλαμβάνει υποχρεωτικά και το εύρος του προτεινόμενου ελέγχου. Ο Επίτροπος μπορεί επίσης να διατυπώσει πρόταση για την έκταση της δειγματοληψίας, αν διαθέτει επαρκή δεδομένα γι' αυτό.

3. Κάθε πρόταση στηρίζεται στον ελεγκτικό χρόνο που αναμένεται πράγματι να διαθέτει η Υπηρεσία Επιτρόπου κατά το έτος διενέργειας του προτεινόμενου ελέγχου.

4. Η διατύπωση πρότασης διενέργειας ελέγχου με τα ανωτέρω στοιχεία είναι υποχρεωτική για τη 2η Υπηρεσία Επιτρόπου του Τομέα Αγροτικής Ανάπτυξης και για όσες Υπηρεσίες Επιτρόπου κρίνεται τούτο, κάθε φορά, αναγκαίο από το Τμήμα Ελέγχων Ι.

Άρθρο 13

Προετοιμασία Θεματικών Ελέγχων

1. Οι προτάσεις θεματικών ελέγχων είναι εναρμονισμένες με τους θεματικούς άξονες και τις προτεραιότητες για κάθε άξονα του Πολυετούς Προγράμματος Ελέγχων.

2. Για την προετοιμασία των θεματικών ελέγχων, η Υπηρεσία Επιτρόπου «Προγραμματισμός Ελέγχων» συγκεντρώνει τις προτάσεις, που της διαβιβάζονται από τους δικαστικούς λειτουργούς, τους Γενικούς Συντονιστές, τους Επιτρόπους και τους δικαστικούς υπαλλήλους.

3. Στις προτάσεις περιγράφεται συνοπτικά το θέμα του ελέγχου και αιτιολογείται επαρκώς η σημαντικότητα, το επιφύκτο, καθώς και ο επείγων χαρακτήρας του.

4. Η Υπηρεσία Επιτρόπου «Προγραμματισμός Ελέγχων», αφού επεξεργαστεί τις προτάσεις αυτές, σε συνεργασία με τις Υπηρεσίες Επιτρόπου με ελεγκτικό αντικείμενο, τις υποβάλλει με γνώμη της στον Γενικό Συντονιστή Ελέγχου «Αττική Ι». Ο Γενικός Συντονιστής αυτός, αφού επεξεργαστεί κάθε πρόταση σε συνεργασία με τους άλλους Γενικούς Συντονιστές Ελέγχου, την υποβάλλει, με γνώμη του, στο Τμήμα Ελέγχων Ι.

5. Το Τμήμα Ελέγχων Ι καταρτίζει πίνακα με τα θέματα ελέγχων που κρίνει ότι πρέπει να προκριθούν.

Άρθρο 14

Παρακολούθηση της Εκτέλεσης του Ετήσιου Προγράμματος Ελέγχων

1. Ο αρμόδιος, κατά περίπτωση, σύμφωνα με το άρθρο 7, Γενικός Συντονιστής Ελέγχου παρακολουθεί την εκτέλεση των ελέγχων από τις Υπηρεσίες Επιτρόπου. Οι θεματικοί έλεγχοι εποπτεύονται από δικαστικό λειτουργό - μέλος του Τμήματος Ελέγχων Ι ή άλλον που ορίζεται από το Τμήμα αυτό, ο οποίος συντάσσει και τις εκθέσεις των άρθρων 26 και 27.

2. Η Υπηρεσία Επιτρόπου «Εκτέλεση Ελέγχων» τηρεί ιδιαίτερο σύστημα παρακολούθησης, ώστε οι εποπτεύοντες τους ελέγχους να ενημερώνονται εγκαίρως για τις διακινδυνεύσεις μη ορθής εφαρμογής του Προγράμματος. Το σύστημα αυτό αναπτύσσεται σε ιδιαίτερο λογισμικό το οποίο εντάσσεται στο γενικό λογισμικό ελέγχων.

3. Με την ολοκλήρωση του ελέγχου, ο αρμόδιος Γενικός Συντονιστής απευθύνει προς τον Πρόεδρο του Δικαστηρίου και το Τμήμα Ελέγχων Ι σύντομη έκθεση όπου αναφέρει τα προβλήματα που ανέκυψαν κατά την εκτέλεση του προγράμματος και τις προτάσεις του για την επίλυσή τους ή τη μελλοντική αποφυγή τους.

ΜΕΡΟΣ ΤΕΤΑΡΤΟ

Υπηρεσίες Επιτρόπου Οριζόντιων Αρμοδιοτήτων

Άρθρο 15

Υπηρεσίες Επιτρόπου για την υποστήριξη του Τμήματος Ελέγχων Ι

1. Τις εργασίες του Τμήματος Ελέγχων Ι υποστηρίζουν οι ακόλουθες πέντε Υπηρεσίες Επιτρόπου: (α) Υπηρεσία Επιτρόπου «Μεθοδολογία Ελέγχων», (β) Υπηρεσία Επιτρόπου «Προγραμματισμός Ελέγχων», (γ) Υπηρεσία Επιτρόπου «Εκτέλεση Ελέγχων», (δ) Υπηρεσία Επιτρόπου «Υποστήριξη Ποιότητας» και (ε) Υπηρεσία Επιτρόπου «Πληροφορική Ελέγχων».

2. Στα καθήκοντα της Υπηρεσίας Επιτρόπου «Μεθοδολογία Ελέγχων» ανήκουν:

(α) Η παρακολούθηση της νομοθεσίας και νομολογίας σε ζητήματα ελέγχων.

(β) Η παρακολούθηση των διεθνών εξελίξεων στον χώρο της ελεγκτικής επιστήμης και των τεχνικών ελέγχου των ομολογων θεσμών.

(γ) Οι εργασίες προπαρασκευής για την αναπροσαρμογή των εγχειριδίων ελέγχων του Ελεγκτικού Συνεδρίου με τήρηση των νεότερων Διεθνών Ελεγκτικών Προτύπων.

(δ) Οι εργασίες προπαρασκευής για την τυποποίηση ερωτηματολογίων και εκθέσεων ελέγχων, Φύλλων Μεταβολών και Ελλείψεων και πράξεων καταλογισμού, καθώς και για την προτυποποίηση υπηρεσιακών εγγράφων.

3. Στα καθήκοντα της Υπηρεσίας Επιτρόπου «Προγραμματισμός Ελέγχων» ανήκουν:

(α) Η υποστήριξη για την προετοιμασία του Ετήσιου Προγράμματος Ελέγχων.

(β) Η υποστήριξη για την προετοιμασία των υπομνημάτων σχεδιασμού ελέγχων, εκτός αυτών που υπάγονται στην αρμοδιότητα του Τμήματος Ελέγχων ΙΙ.

(γ) Η απογραφή του διαθέσιμου ελεγκτικού χρόνου των Υπηρεσιών Επιτρόπου και η εποπτεία της διάθεσης αυτού, ώστε να διασφαλίζεται η απρόσκοπτη διεξαγωγή των ελέγχων που προγραμματίζονται.

(δ) Η αξιολόγηση των καταγγελιών, αναφορών και αιτημάτων ελέγχου, προκειμένου να τεθούν στο αρχείο ή να τύχουν περαιτέρω επεξεργασία, σύμφωνα με όσα ορίζονται στην κανονιστική απόφαση της περ. η' της παρ. 2 του άρθρου 162 του Οργανικού Νόμου.

4. Στα καθήκοντα της Υπηρεσίας Επιτρόπου «Εκτέλεση Ελέγχων» ανήκει η παρακολούθηση της εκτέλεσης των ελέγχων, ώστε να διασφαλίζεται η έγκαιρη και ποιοτική εκτέλεση αυτών, καθώς και η τήρηση των αποφάσεων διάθεσης ελεγκτικού χρόνου.

5. Στα καθήκοντα της Υπηρεσίας Επιτρόπου «Υποστήριξη Ποιότητας» ανήκει η άσκηση των αρμοδιοτήτων που προβλέπονται στο Μέρος Όγδοο του Κανονισμού.

6. Στα καθήκοντα της Υπηρεσίας Επιτρόπου «Πληροφορική Ελέγχων» ανήκουν:

(α) Η υποστήριξη της διενέργειας ελέγχων στα πληροφοριακά συστήματα των ελεγχόμενων φορέων.

(β) Η υποστήριξη της διενέργειας ψηφιακών ελέγχων στους ελεγχόμενους φορείς και η διενέργεια ελέγχων ασφάλειας, επάρκειας και αποτελεσματικότητας των συστημάτων πληροφορικής των ελεγχόμενων φορέων, σύμφωνα με τα άρθρα 107 και 108 του Οργανικού Νόμου.

(γ) Η ανάπτυξη και λειτουργία του Πληροφοριακού Συστήματος Διαχείρισης Ελέγχων.

Άρθρο 16

Υπηρεσίες Επιτρόπου για την υποστήριξη του Τμήματος Ελέγχων ΙΙ

1. Τις εργασίες του Τμήματος Ελέγχων ΙΙ υποστηρίζουν οι ακόλουθες δύο Υπηρεσίες Επιτρόπου: (α) Υπηρεσία Επιτρόπου «Απολογισμός και Ισολογισμός του Κράτους» και (β) Υπηρεσία Επιτρόπου «Παρακολούθηση και έλεγχος είσπραξης δημοσίων εσόδων και επιτήρηση δημοσίων υπολόγων».

2. Στα καθήκοντα της Υπηρεσίας Επιτρόπου «Απολογισμός και Ισολογισμός του Κράτους» περιλαμβάνονται:

(α) Η σύνταξη και η τροποποίηση εγχειριδίου ελέγχου για τη διενέργεια (αα) από την Υπηρεσία αυτή, των ελέγχων επί του Απολογισμού και του Ισολογισμού του Κράτους και (ββ) από τις Υπηρεσίες Επιτρόπου στα Υπουργεία, των ελέγχων για την υποστήριξη της Έκθεσης του Ελεγκτικού Συνεδρίου επί του Απολογισμού και του Ισολογισμού του Κράτους.

(β) Ο προγραμματισμός και η σύνταξη υπομνήματος σχεδιασμού ελέγχου για την ετήσια εκτέλεση (αα) από την Υπηρεσία αυτή, των ελεγκτικών εργασιών επί του Απολογισμού και του Ισολογισμού του Κράτους και (ββ) από τις Υπηρεσίες Επιτρόπου στα Υπουργεία, των ελεγκτικών εργασιών για την υποστήριξη της Έκθεσης του Ελεγκτικού Συνεδρίου επί του Απολογισμού και του Ισολογισμού του Κράτους.

(γ) Η εκτέλεση των ελεγκτικών εργασιών για την προετοιμασία της Έκθεσης του Ελεγκτικού Συνεδρίου επί του Απολογισμού και Ισολογισμού του Κράτους.

(δ) Ο έλεγχος των λογαριασμών του Υπολόγου Συμψηφισμών.

(ε) Η παρακολούθηση, σύμφωνα με τις οδηγίες του αρμόδιου Συμβούλου του Τμήματος Ελέγχων ΙΙ, της εκτέλεσης από τις Υπηρεσίες Επιτρόπου στα Υπουργεία των ελεγκτικών εργασιών για την υποστήριξη της Έκθεσης του Ελεγκτικού Συνεδρίου επί του Απολογισμού και του Ισολογισμού του Κράτους και η ενημέρωση του Προέδρου του Τμήματος.

3. Στα καθήκοντα της Υπηρεσίας Επιτρόπου «Παρακολούθηση και έλεγχος της είσπραξης δημοσίων εσόδων και επιτήρηση δημοσίων υπολόγων» περιλαμβάνονται:

(α) Η παρακολούθηση της είσπραξης των δημοσίων εσόδων.

(β) Ο έλεγχος των λογαριασμών των δημοσίων εσόδων, σύμφωνα με τα οριζόμενα στο εγχειρίδιο ελέγχου και στο υπόμνημα σχεδιασμού ελέγχου για την εκτέλεση των ελεγκτικών εργασιών επί του Απολογισμού και του Ισολογισμού του Κράτους.

(γ) Ο έλεγχος της διαγραφής ή του χαρακτηρισμού ως ανεπίδεκτων είσπραξης των κάθε είδους ληξιπρόθεσμων οφειλών προς το Δημόσιο.

(δ) Η διατύπωση, σύμφωνα με το άρθρο 34, αμφισβητήσεων, ως προς τη συνδρομή των προϋποθέσεων διαγραφής ή χαρακτηρισμού ως ανεπίδεκτων είσπραξης των ανωτέρω ληξιπρόθεσμων οφειλών προς το Δημόσιο.

(ε) Η σύνταξη κεντρικού μητρώου των δημοσίων υπολόγων που πραγματοποιούν εισπράξεις ή πληρωμές για το Δημόσιο ή για νομικά πρόσωπα δημοσίου δικαίου, καθώς και των προσώπων στα οποία το Δημόσιο ή τα νομικά πρόσωπα δημοσίου δικαίου έχουν εμπιστευθεί τη φύλαξη και διαχείριση αξιών ή υλικού. Το κεντρικό αυτό μητρώο συντάσσεται και ενημερώνεται με βάση τα μητρώα που τηρούνται από τους καθ' ύλην αρμόδιους Επιτρόπους Ελέγχου, σύμφωνα με το άρθρο 35.

(στ) Η παρακολούθηση της τήρησης από τα πρόσωπα της περ. ε' των κανόνων του δημοσίου λογιστικού που τους διέπουν και, ιδίως, των υποχρεώσεών τους από το άρθρο 153 και από την παρ. 1 του άρθρου 154 του ν. 4270/2014 (Α' 143).

(ζ) Η προετοιμασία για την παροχή οδηγιών στα ανωτέρω πρόσωπα, ως προς την άσκηση των καθηκόντων τους.

(η) Η εκτίμηση της αναγκαιότητας και η προετοιμασία επιθεωρήσεων στα ανωτέρω πρόσωπα, όποτε το Τμήμα Ελέγχων ΙΙ κρίνει ότι πρέπει να διενεργηθούν.

(θ) Η εκτίμηση της αναγκαιότητας και η προετοιμασία για την έκδοση από το Τμήμα Ελέγχων ΙΙ διαταγής προς

την αρμόδια Υπηρεσία Επιτρόπου για τη σύνταξη από αυτήν των λογαριασμών υπολόγου που εμμένει στη μη υποβολή των λογαριασμών ευθύνης του.

4. Οι Υπηρεσίες Επιτρόπου που υπάγονται στο Τμήμα Ελέγχων ΙΙ στελεχώνονται ως ακολούθως:

(α) Η Υπηρεσία Επιτρόπου «Απολογισμός και Ισολογισμός του Κράτους» με έναν Επίτροπο, δύο Τμηματάρχες, έξι ελεγκτές και ένα γραμματέα.

(β) Η Υπηρεσία Επιτρόπου «Παρακολούθηση και έλεγχος της είσπραξης δημοσίων εσόδων και επιτήρηση δημοσίων υπολόγων» με έναν Επίτροπο, τρεις Τμηματάρχες, επτά ελεγκτές και ένα γραμματέα.

5. Η γραμματειακή υποστήριξη των Υπηρεσιών Επιτρόπου του Τμήματος Ελέγχων ΙΙ μπορεί να παρέχεται και από τη Γραμματεία του Τμήματος.

6. Ο Πρόεδρος του Τμήματος μπορεί να αναθέτει προσωρινά στους υπαλλήλους των ανωτέρω Υπηρεσιών Επιτρόπου, κατά τρόπο αποκλειστικό ή παράλληλο, καθήκοντα άλλης Υπηρεσίας Επιτρόπου του Τμήματος.

7. Η απασχόληση του προσωπικού που υπηρετεί στις Υπηρεσίες Επιτρόπου του Τμήματος Ελέγχων ΙΙ αποφασίζεται κατά τη διακριτική ευχέρεια του Τμήματος, χωρίς να απαιτείται ειδικότερη έγκριση του χρόνου της απασχόλησης και αναφορά του χρόνου αυτού στο Ετήσιο Πρόγραμμα Ελέγχων του Δικαστηρίου. Κάθε απασχόληση, για τις ανάγκες του Τμήματος Ελέγχων ΙΙ, άλλου προσωπικού, επιπλέον του ανωτέρω, εγκρίνεται από το Τμήμα Ελέγχων Ι και αναφέρεται στο Ετήσιο Πρόγραμμα Ελέγχων του Δικαστηρίου.

Άρθρο 17

Υπηρεσίες Επιτρόπου για την υποστήριξη του Τμήματος Μελετών και Γνωμοδοτήσεων

1. Τις εργασίες του Τμήματος Μελετών και Γνωμοδοτήσεων υποστηρίζουν οι ακόλουθες τρεις Υπηρεσίες Επιτρόπου: (α) Υπηρεσία Επιτρόπου «Γενική Υποστήριξη του Τμήματος Μελετών και Γνωμοδοτήσεων», (β) Υπηρεσία Επιτρόπου «Ενημέρωση για τη δημοσιονομική βιωσιμότητα», (γ) Υπηρεσία Επιτρόπου «Εκτέλεση των Προγραμμάτων Επιδόσεων».

2. Στα καθήκοντα της Υπηρεσίας Επιτρόπου «Γενική Υποστήριξη του Τμήματος Μελετών και Γνωμοδοτήσεων» περιλαμβάνεται η υποστήριξη του Τμήματος για τα εξής θέματα:

(α) Την προετοιμασία της Ετήσιας Έκθεσης Ευρημάτων, Πορισμάτων και Συστάσεων.

(β) Την προετοιμασία των συνταξιοδοτικών γνωμοδοτήσεων του Ελεγκτικού Συνεδρίου και κάθε άλλης γνωμοδότησης που ζητείται από αυτό.

(γ) Την εκπόνηση κάθε φύσης προπαρασκευαστικών εργασιών που ζητεί ο Πρόεδρος του Δικαστηρίου από το Τμήμα, σύμφωνα με την περ. γ' της παρ. 1 του άρθρου 27 του Οργανικού Νόμου.

(δ) Κάθε άλλο θέμα που ανήκει στην αρμοδιότητα του Τμήματος και δεν υπάγεται στην αρμοδιότητα της Υπηρεσίας Επιτρόπου «Ενημέρωση για τη δημοσιονομική βιωσιμότητα».

3. Στα καθήκοντα της Υπηρεσίας Επιτρόπου «Ενημέρωση για τη δημοσιονομική βιωσιμότητα» περιλαμβάνεται η υποστήριξη του Τμήματος για τα εξής θέματα:

(α) Την παρακολούθηση της πορείας εκτέλεσης των μακροοικονομικών μεγεθών.

(β) Την παρακολούθηση της εξέλιξης των υποχρεώσεων αποπληρωμής του δημοσίου χρέους.

(γ) Την παρακολούθηση της έκθεσης των συστημικών τραπεζών στη συγκυρία.

(δ) Την παρακολούθηση της εναρμόνισης της εφαρμογής της δημοσιονομικής πολιτικής με τις ευρωπαϊκές και διεθνείς υποχρεώσεις της Χώρας.

(ε) Την παρακολούθηση της επιβάρυνσης από μακροπρόθεσμα εξοπλιστικά προγράμματα.

(στ) Τη διάγνωση των επιπτώσεων που συνεπάγονται για τη δημοσιονομική βιωσιμότητα η δημόσια ασφάλιση και εν γένει οι δαπάνες του κοινωνικού κράτους.

4. Στα καθήκοντα της Υπηρεσίας Επιτρόπου «Εκτέλεση των Προγραμμάτων Επιδόσεων» περιλαμβάνονται:

(α) Η καταγραφή και περιγραφή των προγραμμάτων επιδόσεων που εκτελούνται από δημόσιο φορέα.

(β) Η εκτίμηση των δημοσιονομικών κινδύνων που εμφανίζει το καθένα από αυτά.

(γ) Η εκτίμηση της πληρότητας των προγραμμάτων από πλευράς στοχοθεσίας, διαθέσιμων μέσων, εσωτερικού ελέγχου, λογοδοσίας.

(δ) Η διατύπωση προτάσεων στο Τμήμα Ελέγχων Ι για τη διενέργεια θεματικών ελέγχων με αντικείμενο προγράμματα επιδόσεων.

5. Στη Γραμματεία του Τμήματος Μελετών και Γνωμοδοτήσεων λειτουργούν δύο επιστημονικά συμβούλια που τελούν υπό την άμεση διεύθυνση του Προέδρου του Τμήματος και του οριζόμενου από αυτόν, ως αναπληρωτή του, Συμβούλου ή Παρέδρου του Τμήματος. Το Επιστημονικό Συμβούλιο Γενικών Καθηκόντων είναι αρμόδιο για την τροφοδότηση των μελών του Τμήματος με εξειδικευμένη γνώση επί των θεμάτων που αναφέρονται στις περ. α', γ', δ' και ε' της παρ. 3. Το Επιστημονικό Συμβούλιο Ειδικών Καθηκόντων είναι αρμόδιο για την τροφοδότηση των μελών του Τμήματος με εξειδικευμένη γνώση επί των θεμάτων που αναφέρονται στις περ. β' και στ' της παρ. 3.

6. Κάθε έτος το Τμήμα Μελετών και Γνωμοδοτήσεων συντάσσει έκθεση με το περιεχόμενο που ορίζεται στο άρθρο 54 του Οργανικού Νόμου. Η έκθεση αυτή ενσωματώνεται ως αυτοτελές Μέρος στην Έκθεση του Ελεγκτικού Συνεδρίου επί του Απολογισμού και του Ισολογισμού του Κράτους.

7. Οι Υπηρεσίες Επιτρόπου που υποστηρίζουν τη λειτουργία του Τμήματος Μελετών και Γνωμοδοτήσεων στελεχώνονται από έναν Επίτροπο, ένα Τμηματάρχη, δύο ελεγκτές και ένα γραμματέα η κάθε μία. Η γραμματειακή υποστήριξη των Υπηρεσιών Επιτρόπου του Τμήματος Μελετών και Γνωμοδοτήσεων μπορεί να παρέχεται και από τη Γραμματεία του Τμήματος.

8. Ο Πρόεδρος του Τμήματος κατανέμει σε ελεγκτές, μέλη των Επιστημονικών Συμβουλίων του Τμήματος, τα χαρτοφυλάκια του Τμήματος, τα οποία είναι τουλάχιστον τα ακόλουθα:

(α) Χαρτοφυλάκιο «Πορεία Μακροοικονομικών Μεγεθών».

(β) Χαρτοφυλάκιο «Δημόσιο Χρέος».

(γ) Χαρτοφυλάκιο «Τήρηση Δημοσιονομικών Υποχρεώσεων της Χώρας».

(δ) Χαρτοφυλάκιο «Βιωσιμότητα Δημόσιας Ασφάλισης».

(ε) Χαρτοφυλάκιο «Συστημικοί Δημοσιονομικοί Κίνδυνοι».

9. Οι ελεγκτές που αναλαμβάνουν ένα από τα ανωτέρω πέντε χαρτοφυλάκια είναι αποκλειστικής απασχόλησης. Οφείλουν να τηρούν ενήμερο το χαρτοφυλάκιο τους, παρακολουθώντας τη σχετική ειδησεογραφία και, ιδίως, τις εκθέσεις που εκδίδονται για το αντικείμενό τους από κάθε αξιόπιστη πηγή. Ενημερώνουν κάθε μήνα το Τμήμα με γραπτό σημείωμα για τις εξελίξεις και προτείνουν στο Τμήμα την ακρόαση προσωπικοτήτων που μπορεί να το διαφωτίσουν σχετικά. Πριν από την τακτική άσκηση των καθηκόντων τους και, το αργότερο, εντός έξι μηνών από τον ορισμό τους ως υπεύθυνων του χαρτοφυλακίου τους, οφείλουν να συντάξουν Μελέτη Βάσης για το χαρτοφυλάκιο τους η οποία να περιλαμβάνει τη βασική ενημέρωση για τα κεφάλαια του χαρτοφυλακίου τους, τους κύριους άξονες των εργασιών τους, καθώς και τη συγκεκριμενοποίηση των διαθέσιμων πηγών άντλησης πληροφοριών για τη συνεχή ενημέρωση του χαρτοφυλακίου τους.

10. Τα Επιστημονικά Συμβούλια είναι εξαμελή και μπορεί να λειτουργούν σε δύο κλιμάκια, σύμφωνα με σχετική απόφαση του Προέδρου του Τμήματος. Τα μέλη των Επιστημονικών Συμβουλίων μπορεί να υπηρετούν παράλληλα στις Υπηρεσίες Επιτρόπου του Τμήματος ή σε άλλη Υπηρεσία Επιτρόπου. Η επιλογή των μελών των Επιστημονικών Συμβουλίων γίνεται από τον Πρόεδρο του Δικαστηρίου, ύστερα από πρόταση του Γενικού Συντονιστή «Διοίκηση» και γνώμη του Προέδρου του Τμήματος. Η γραμματειακή τους υποστήριξη παρέχεται από τη Γραμματεία του Τμήματος.

11. Η απασχόληση του προσωπικού που υπηρετεί στις Υπηρεσίες Επιτρόπου του Τμήματος Μελετών και Γνωμοδοτήσεων αποφασίζεται κατά τη διακριτική ευχέρεια του Τμήματος, χωρίς να απαιτείται ειδικότερη έγκριση του χρόνου της απασχόλησης και αναφορά του χρόνου αυτού στο Ετήσιο Πρόγραμμα Ελέγχων του Δικαστηρίου. Κάθε απασχόληση, για τις ανάγκες του Τμήματος Μελετών και Γνωμοδοτήσεων, άλλου προσωπικού, επιπλέον του ανωτέρω, εγκρίνεται από το Τμήμα Ελέγχων Ι και αναφέρεται στο Ετήσιο Πρόγραμμα Ελέγχων του Δικαστηρίου.

Άρθρο 18

Υπηρεσία Επιτρόπου «Πολυθεσία, Αποδοχές»

Στην αρμοδιότητα της Υπηρεσίας Επιτρόπου «Πολυθεσία, Αποδοχές» ανήκει η διενέργεια των ελέγχων τήρησης της νομοθεσίας για την πολυθεσία και για τις αποδοχές ευρύτερων κατηγοριών υπαλλήλων, όπως εμφανίζονται στις σχετικές καταστάσεις των εκκαθαριστών, που καταβάλλονται μέσω μηχανογραφικού συστήματος.

ΜΕΡΟΣ ΠΕΜΠΤΟ

Θεματικοί έλεγχοι

Άρθρο 19

Αρμοδιότητα Τμήματος Ελέγχων Ι

1. Το Τμήμα Ελέγχων Ι καθορίζει τους λεπτομερείς κανόνες διενέργειας των θεματικών ελέγχων.

2. Οι θεματικοί έλεγχοι εκτελούνται σύμφωνα με τους στόχους που καθορίζονται από το Τμήμα.

Άρθρο 20

Ερωτηματολόγια ελέγχου

Ο έλεγχος μπορεί να διεξάγεται και βάσει αναλυτικού ερωτηματολογίου που αποστέλλεται από το Ελεγκτικό Συνέδριο στον ελεγχόμενο φορέα. Αν η απάντηση του φορέα έχει χαρακτήρα παραδοχής μη τήρησης του κανόνα περί τον σεβασμό του οποίου διεξάγεται ο έλεγχος, η απάντηση αυτή γίνεται αποδεκτή ως εύρημα του ελέγχου. Αν η απάντηση έχει την έννοια ότι ο ελεγχόμενος φορέας σέβεται τον ανωτέρω κανόνα, ο έλεγχος πρέπει να ερευνηθεί την αξιοπιστία της απάντησης, αν αυτό είναι κρίσιμο για το ερευνώμενο ζήτημα. Οι απαντήσεις σε ερωτηματολόγιο που απευθύνεται σε άλλο φορέα, εκτός από τον ελεγχόμενο, εξετάζονται διεξοδικά ως προς την αξιοπιστία τους από το Ελεγκτικό Συνέδριο και μπορεί να γίνουν αποδεκτές ως περιέχουσες επαρκώς αποδεδειγμένο εύρημα χωρίς την διεξαγωγή συγκεκριμένων εργασιών επαλήθευσης.

Άρθρο 21

Βαθμός απόδειξης

1. Κατά γενικό κανόνα, ο ελεγκτής πρέπει να σχηματίζει πεποίθηση που να βασίζεται σε επαρκή τεκμήρια περί την αλήθεια των βεβαιούμενων από αυτόν γεγονότων.

2. Κατ'εξαιρέση ο ελεγκτής μπορεί, εφόσον έχει φθάσει σε αυξημένο βαθμό πιθανολόγησης, να θεωρήσει ότι έχει ανατραπεί το βάρος απόδειξης και να ζητήσει από τον ελεγχόμενο φορέα να αποδείξει αυτός το ανακριβές του γεγονότος περί του οποίου σχηματίστηκε ο αυξημένος βαθμός πιθανολόγησης.

3. Για γεγονότα ως προς τα οποία αναμένεται, λόγω των ειδικών συνθηκών που τα περιβάλλουν, να υπάρξει ζωηρή αμφισβήτηση, ιδίως πολιτικής φύσης, επιβάλλεται σε κάθε περίπτωση ο σχηματισμός πεποίθησης περί την αλήθεια.

4. Δεν αποκλείεται από τα ανωτέρω ο σχηματισμός πεποίθησης περί την αλήθεια και βάσει ενδείξεων, αν αυτές είναι ισχυρές και συγκλίνουσες. Για τον σχηματισμό πεποίθησης, κατ'αυτόν τον τρόπο, πρέπει να γίνεται από τον ελεγκτή ειδική αναφορά.

Άρθρο 22

Παροχή διευκρινίσεων

Κατά την προετοιμασία του υπομνήματος σχεδιασμού ελέγχου, ο ελεγκτής μπορεί να ζητεί εγγράφως από τον ελεγχόμενο φορέα γραπτές διευκρινίσεις σχετικά με τους κανόνες και τις διαδικασίες που εφαρμόζει, αναφορικά με το θέμα του ελέγχου.

Άρθρο 23

Υπομνήματα Σχεδιασμού Ελέγχου

1. Τα υπομνήματα σχεδιασμού ελέγχου εγκρίνονται από το Τμήμα Ελέγχων Ι και περιλαμβάνουν ό,τι απαιτείται για να αντιληφθούν οι ελεγκτές που θα διεξάγουν τον έλεγχο το πρακτικό ενδιαφέρον του θέματος του ελέγχου, το είδος του ελέγχου και την προσέγγιση που θα ακολουθήσουν για τη διεξαγωγή του.

2. Στην εισαγωγή του υπομνήματος πρέπει να αναδεικνύεται το πρακτικό ενδιαφέρον του ελέγχου, με σύντομη αναφορά στους κανόνες που διέπουν την ελεγχόμενη δραστηριότητα. Στο κυρίως μέρος του υπομνήματος περιλαμβάνονται: (α) τα κριτήρια του ελέγχου, (β) οι βασικές ερωτήσεις του ελέγχου στις οποίες καλούνται να δώσουν απάντηση οι ελεγκτές και (γ) οι ελεγκτικές εργασίες που θα διεξαχθούν για να απαντηθούν οι ερωτήσεις.

3. Αναγκαίο περιεχόμενο του υπομνήματος είναι ο χρόνος περάτωσης του ελέγχου, οι Υπηρεσίες που θα τον διεξάγουν και η κατανομή μεταξύ τους των ελεγκτικών εργασιών. Μνεία της Υπηρεσίας που θα διεξάγει τον έλεγχο δεν απαιτείται, αν αυτό προκύπτει από το αντικείμενο του ελέγχου.

4. Ο έλεγχος σχεδιάζεται κατά τρόπο ώστε να μπορεί να περατωθεί εντός του προβλεπόμενου χρονοδιαγράμματος και με τους πόρους που έχει προβλεφθεί, με το υπόμνημα, να διατεθούν.

5. Αν προκύψει ανάγκη απόκλισης του ελέγχου από τις βασικές επιλογές του υπομνήματος, το Τμήμα Ελέγχων Ι μπορεί να εγκρίνει την προτεινόμενη από τον εποπτεύοντα τον έλεγχο επικαιροποίηση του υπομνήματος.

Άρθρο 24

Ειδικά Προκαταρκτικά Ευρήματα

Η Υπηρεσία Επιτρόπου γνωστοποιεί εγγράφως τα προκαταρκτικά ευρήματα του ελέγχου στον ελεγχόμενο φορέα, από τον οποίον ζητείται να απαντήσει εντός ορισμένης προθεσμίας, διατυπώνοντας τη συμφωνία του ή τους λόγους της διαφωνίας του.

Άρθρο 25

Ειδικά Οριστικά Ευρήματα

1. Με βάση τις διαπιστώσεις του ελέγχου, ύστερα από αξιολόγηση των απαντήσεων του φορέα στα ειδικά προκαταρκτικά ευρήματα του ελέγχου, η Υπηρεσία Επιτρόπου συντάσσει έκθεση με τα ειδικά οριστικά ευρήματα και τη διαβιβάζει στον εποπτεύοντα τον έλεγχο δικαστή.

2. Οι εκθέσεις του παρόντος άρθρου και τα προκαταρκτικά ευρήματα του άρθρου 24 δεν υπόκεινται σε έγκριση από το Τμήμα Ελέγχων Ι.

Άρθρο 26

Προκαταρκτική Έκθεση Ελέγχου

1. Με βάση τις εκθέσεις του άρθρου 25 συντάσσεται από τον εποπτεύοντα τον έλεγχο δικαστή προκαταρκτική έκθεση ελέγχου. Η προκαταρκτική έκθεση ελέγχου εισάγεται στο Τμήμα Ελέγχων Ι που αποφασίζει για την υιοθέτησή της.

2. Η προκαταρκτική έκθεση ελέγχου που υιοθετείται από το Τμήμα περιλαμβάνει και τις συστάσεις για τη λήψη διορθωτικών και βελτιωτικών μέτρων. Το Τμήμα αποφασίζει για την κοινοποίηση της προκαταρκτικής έκθεσης ελέγχου στους αποδέκτες της, στους οποίους τάσσεται προθεσμία, από την κοινοποίησή της, για να διαβιβάσουν στο Τμήμα τις ενδεχόμενες απαντήσεις και παρατηρήσεις τους ή τις αντιρρήσεις τους επί των συστάσεων.

Άρθρο 27

Οριστική Έκθεση Ελέγχου

1. Η οριστική έκθεση με τα ευρήματα και τις συστάσεις του ελέγχου, συνοδευόμενη από τις απαντήσεις των αποδεκτών της στην έκθεση του άρθρου 26, εγκρίνεται από το Τμήμα Ελέγχων Ι, το οποίο αποφασίζει σχετικά με τη συνέχεια που θα της δοθεί, ή από την Ολομέλεια του Ελεγκτικού Συνεδρίου, σύμφωνα με το άρθρο 26 του Οργανικού Νόμου.

2. Το Ελεγκτικό Συνέδριο διατηρεί το δικαίωμα να οριστικοποιεί τις εκθέσεις του και χωρίς τις απαντήσεις των αποδεκτών τους, σε περίπτωση που οι τελευταίοι δεν απαντήσουν εντός των προθεσμιών που τους έχουν ταχθεί.

3. Το Ελεγκτικό Συνέδριο αποφασίζει κατά περίπτωση αν και με ποιο τρόπο θα δημοσιευθούν οι εκθέσεις του. Μαζί με την έκθεση δημοσιεύονται και οι απαντήσεις των αποδεκτών της.

4. Αν το Ελεγκτικό Συνέδριο κατά την τελική έγκριση της οριστικής έκθεσης διαγράψει τμήματα από την προκαταρκτική έκθεση μετά τη λήψη των απαντήσεων από τους αποδέκτες της, διαγράφονται συγχρόνως και τα αντίστοιχα τμήματα από το κείμενο της προς δημοσίευση απάντησης του αποδέκτη της έκθεσης. Το Ελεγκτικό Συνέδριο μπορεί να συμπεριλάβει στην οριστική έκθεση τα δικά του σχόλια επί των απαντήσεων του αποδέκτη της έκθεσης.

5. Οι εκθέσεις του άρθρου 25 μπορεί να κοινοποιούνται από τις Υπηρεσίες Επιτρόπου στους φορείς που ελέγχθηκαν από αυτές, μετά την έγκριση της οριστικής έκθεσης ελέγχου και αν το Τμήμα Ελέγχων Ι το αποφασίσει.

Άρθρο 28

Γενικές και Ειδικές Συστάσεις

1. Οι συστάσεις απορρέουν από τα ευρήματα και τα συμπεράσματα του ελέγχου και καθοδηγούν στην ανάληψη των κατάλληλων δράσεων για τη διόρθωση των προβλημάτων που εντοπίστηκαν με την έκθεση.

2. Οι γενικές συστάσεις απευθύνονται σε όλους τους ελεγχθέντες φορείς, καθώς και στους ομοειδείς με αυτούς φορείς που δεν ελέγχθηκαν, αν πρόκειται για έλεγχο με ευρύτερη απήχηση σύμφωνα με το άρθρο 29.

3. Οι ειδικές συστάσεις απευθύνονται μόνο σε εκείνους από τους ελεγχθέντες φορείς για τους οποίους προέκυψαν τα ευρήματα που τις δικαιολογούν.

4. Η αρμόδια για τον έλεγχο του φορέα Υπηρεσία Επιτρόπου παρακολουθεί αν ο φορέας συμμορφώθηκε προς τις συστάσεις που του έχουν απευθυνθεί εντός της προθεσμίας που έχει ταχθεί από το Τμήμα Ελέγχων Ι.

5. Ο αρμόδιος, κατά περίπτωση, σύμφωνα με τις παραγράφους 2 και 3 του άρθρου 7, Γενικός Συντονιστής υποβάλλει έκθεση στο Τμήμα για τις ενέργειες συμμόρφωσης των φορέων προς τις συστάσεις.

Άρθρο 29

Έλεγχοι με Ευρύτερη Απήχηση

Οργανισμοί τοπικής αυτοδιοίκησης και λοιπά νομικά πρόσωπα δημοσίου δικαίου, δημόσιες επιχειρήσεις και

οργανισμοί ή άλλες δημόσιες οντότητες μπορεί να υποβάλλονται σε έλεγχο από το Ελεγκτικό Συνέδριο με τον ακόλουθο τρόπο:

(α) Επιλέγεται ένα θέμα ελέγχου που αφορά ευρύτερη κατηγορία από τους ανωτέρω φορείς.

(β) Επιλέγονται ορισμένοι μόνον από τους φορείς αυτούς έτσι ώστε οι επιλεγέντες φορείς να συγκροτούν αντιπροσωπευτικό δείγμα όλων.

(γ) Οι επιλεγέντες φορείς υποβάλλονται σε έλεγχο.

(δ) Τα ευρήματα του ελέγχου, εφόσον δεν είναι μεμονωμένα και συμπτωματικά, αλλά γενικευμένου χαρακτήρα και αντιπροσωπευτικά, διατυπώνονται στην έκθεση ελέγχου χωρίς ρητή μνεία των ελεγχθέντων φορέων.

(ε) Απευθύνονται συστάσεις στους ελεγχθέντες φορείς που ισχύουν, όμως, για όλους τους λοιπούς ομοειδείς φορείς.

(στ) Οι ανωτέρω συστάσεις απευθύνονται στους λοιπούς ομοειδείς φορείς που δεν ελέγχθηκαν, με πράξη του Προέδρου του Ελεγκτικού Συνεδρίου.

(ζ) Αφού ταχθεί προθεσμία σε όλους τους φορείς στους οποίους απευθύνθηκαν οι συστάσεις, ερευνάται, με τη διαδικασία των παρ. 4 και 5 του άρθρου 28, αν όλοι οι φορείς συμμορφώθηκαν με τις συστάσεις.

Άρθρο 30 Καταλογισμός

Αν κατά τη διενέργεια θεματικού ελέγχου διαπιστωθεί έλλειμμα, η διαδικασία καταλογισμού κινείται από τον Επίτροπο που έχει διαπιστώσει το έλλειμμα. Η διαδικασία του καταλογισμού αποτελεί νέα ελεγκτική εργασία.

ΜΕΡΟΣ ΕΚΤΟ Λοιποί έλεγχοι

Άρθρο 31 Έλεγχος του Απολογισμού, του Ισολογισμού και των λοιπών Χρηματοοικονομικών Καταστάσεων

1. Ο έλεγχος του Απολογισμού του Κράτους συνίσταται, ιδίως, στην εξέταση των αποκλίσεων σε σχέση με τον Προϋπολογισμό του Κράτους, όπως είχε αρχικά ψηφισθεί από τη Βουλή των Ελλήνων, λαμβανομένων υπόψη και των αναμορφώσεών του, καθώς και στον έλεγχο της νομιμότητας και κανονικότητας των πράξεων στις οποίες στηρίζονται οι λογαριασμοί, συμπεριλαμβανομένης της ορθής τήρησης του μητρώου δεσμεύσεων και της τήρησης της αρχής της ειδικότητας των πιστώσεων και των ανώτατων ορίων των δαπανών.

2. Ο έλεγχος του Ισολογισμού και των λοιπών χρηματοοικονομικών καταστάσεων αποβλέπει στη διαπίστωση ότι έχουν συνταχθεί κατά τα προβλεπόμενα από τον νόμο, ότι έχουν τηρηθεί οι παραδοχές σύνταξής τους και ότι οι πληροφορίες που παρέχονται μέσω αυτών πληρούν τα προβλεπόμενα ποιοτικά χαρακτηριστικά.

Άρθρο 32 Έλεγχος από την Υπηρεσία Επιτρόπου των Δημοσίων Συμβάσεων πριν από τη σύναψή τους

1. Όταν διενεργείται προσυμβατικός έλεγχος, σύμφωνα με τα άρθρα 324 έως 326 του ν. 4700/2020, εφαρμό-

ζεται το οικείο κάθε φορά, για το είδος της σύμβασης που ελέγχεται, ερωτηματολόγιο.

2. Αν ο Επίτροπος, ύστερα από τον έλεγχο, κρίνει ότι δεν κωλύεται η υπογραφή της σύμβασης, συντάσσεται συνοπτική πράξη, στην οποία αναφέρεται μόνο το συμπέρασμα του ελέγχου κατά τρόπο που να συνδέεται πλήρως με το ελεγχθέν σχέδιο σύμβασης. Στη συνοπτική αυτή πράξη μπορεί να περιλαμβάνονται και εξηγήσεις για τους λόγους που, αν και διαπιστώθηκαν ζητήματα νομιμότητας, εντούτοις αυτά θεωρήθηκε ότι δεν κωλύουν την υπογραφή της σύμβασης, καθώς και υποδείξεις διαγραφής, τροποποίησης ή συμπλήρωσης συμβατικών όρων, οι οποίες κρίνονται αναγκαίες για τη νομιμότητα της σύμβασης.

3. Αν ο Επίτροπος κρίνει ότι δεν πρέπει να υπογραφεί η σύμβαση, συντάσσεται συνοπτική πράξη, στην οποία παρατίθενται οι λόγοι που κωλύουν την υπογραφή της, με αναφορά στις εφαρμοστέες διατάξεις και το πραγματικό της περίπτωσης, όπως προκύπτει από τα έγγραφα του υποβληθέντος προς έλεγχο φακέλου, τα οποία μηνμονεύονται ειδικώς.

4. Η κρίση του Επιτρόπου ότι κωλύεται η υπογραφή της σύμβασης έχει την έννοια ότι, αφού ελέγχθηκε το σύνολο των στοιχείων του σχετικού φακέλου, διαπιστώθηκαν μόνον οι συγκεκριμένες πλημμέλειες που έχουν παρατεθεί από αυτόν στην κατά τα ανωτέρω συνοπτική αναφορά των λόγων μη υπογραφής.

Άρθρο 33 Έλεγχος των Νομικών Προσώπων Δημοσίου Δικαίου σύμφωνα με την παρ. 3 του άρθρου 99 του Οργανικού Νόμου

1. Για τη διενέργεια του ελέγχου των νομικών προσώπων δημοσίου δικαίου, σύμφωνα με όσα ορίζονται στην παρ. 3 του άρθρου 99 του Οργανικού Νόμου, οι αρμόδιες για τον έλεγχο αυτόν Υπηρεσίες Επιτρόπου κατανέμουν τα νομικά πρόσωπα δημοσίου δικαίου που υπάγονται στην ελεγκτική τους αρμοδιότητα κατά τρόπον που να διασφαλίζεται η υπαγωγή σε έλεγχο καθενός από αυτά μια τουλάχιστον φορά ανά τετραετία.

2. Νομικό πρόσωπο δημοσίου δικαίου θεωρείται ότι έχει υπαχθεί στον ανωτέρω έλεγχο, αν έχει υποβληθεί σε έλεγχο με αντικείμενο τη διερεύνηση πράξεων ανάληψης νομικών ή δημοσιονομικών υποχρεώσεων αυτού ή διαδικασιών εκκαθάρισης και εντολής πληρωμής των δαπανών του ή λογαριασμών ή εκταμιεύσεών του. Θεωρείται επίσης ότι έχει υπαχθεί στον ανωτέρω έλεγχο και όταν, ύστερα από τη διενέργεια ελέγχου με τα ανωτέρω αντικείμενα, διατυπώθηκαν γενικές συστάσεις που καλύπτουν όλους τους ομοειδείς φορείς με αυτούς που ελέγχθηκαν και οι συστάσεις αυτές απευθυνθούν, με πράξη του Προέδρου, και σε άλλο φορέα που προβαίνει σε όμοιες δημοσιονομικές ενέργειες, επακολούθησε δε έρευνα από το Ελεγκτικό Συνέδριο για τη διαπίστωση της συμμόρφωσης του τελευταίου προς τις συστάσεις αυτές.

3. Το Τμήμα Ελέγχων Ι επιλέγει κάθε έτος το αντικείμενο του ελέγχου στον οποίο θα υποβληθούν τα νομικά πρόσωπα δημοσίου δικαίου που επελέγησαν από τις Υπηρεσίες Επιτρόπου. Για την επιλογή του αντικειμένου

ελέγχου οι αρμόδιες Υπηρεσίες Επιτρόπου μπορεί να υποβάλουν προτάσεις συνοδευόμενες από τον σχεδιασμό του ελέγχου και τον χρόνο που απαιτείται για τη διεξαγωγή του.

4. Η διενέργεια του ελέγχου μπορεί να διαταχθεί και σε νομικό πρόσωπο δημοσίου δικαίου που δεν υπέβαλε στην προβλεπόμενη προθεσμία στο Ελεγκτικό Συνέδριο τον απολογισμό και ισολογισμό του, οπότε ο έλεγχος διεξάγεται στους υποκείμενους αυτών λογαριασμούς ή πράξεις διαχείρισης.

Άρθρο 34

Έλεγχος Χαρακτηρισμού Οφειλών προς το Δημόσιο και προς τους Φορείς Κοινωνικής Ασφάλισης ως Ανεπίδεκτων Είσπραξης και Διαγραφής αυτών

1. Αν από τον έλεγχο των παρ. 1 και 2 του άρθρου 132 του Οργανικού Νόμου διαπιστωθεί ότι για κάποια ληξιπρόθεσμη οφειλή προς το Δημόσιο ή προς φορέα κοινωνικής ασφάλισης δεν συντρέχουν οι προϋποθέσεις της διαγραφής της ή χαρακτηρισμού της ως ανεπίδεκτης είσπραξης, ο αρμόδιος Επίτροπος συντάσσει αιτιολογημένη πράξη για τους λόγους των αντιρρήσεών του, την οποία κοινοποιεί, κατά περίπτωση, στην Ανεξάρτητη Αρχή Δημοσίων Εσόδων ή στον φορέα κοινωνικής ασφάλισης, καλώντας τους να εκθέσουν, εντός ορισμένης προθεσμίας, τις απόψεις τους.

2. Αν, αφού αξιολογήσει τις απόψεις της Ανεξάρτητης Αρχής ή του φορέα κοινωνικής ασφάλισης, ο Επίτροπος εμμένει στις αντιρρήσεις του, εισάγει, με έκθεσή του, την υπόθεση στο Τμήμα Ελέγχων ΙΙ, το οποίο αποφαινεται οριστικά για τη συνδρομή ή μη των προϋποθέσεων διαγραφής της ληξιπρόθεσμης οφειλής ή χαρακτηρισμού της ως ανεπίδεκτης είσπραξης.

ΜΕΡΟΣ ΕΒΔΟΜΟ

Λειτουργία των Ελεγκτικών Υπηρεσιών

Άρθρο 35

Μητρώα

1. Σε κάθε Υπηρεσία Επιτρόπου με ελεγκτικό αντικείμενο τηρείται μητρώο υπολόγων ελεγχόμενων φορέων που υπάγονται στην αρμοδιότητά της, το οποίο ενημερώνεται αμέσως για κάθε μεταβολή.

2. Με επιμέλεια των Γενικών Συντονιστών Ελέγχου και των Επιτρόπων των Υπηρεσιών Επιτρόπου με ελεγκτικό αντικείμενο, το κεντρικό και τα ανά Υπηρεσία Επιτρόπου μητρώα ελεγχόμενων φορέων ενημερώνονται αμοιβαίως.

Άρθρο 36

Οργάνωση Ελεγκτικής Εργασίας

1. Ο Επίτροπος, με πράξη του, κατανέμει στο προσωπικό της Υπηρεσίας του τις ελεγκτικές εργασίες που περιλαμβάνονται για αυτήν στο Ετήσιο Πρόγραμμα Ελέγχων, μεριμνά έτσι ώστε να προκύπτει ο υπάλληλος που διεξάγει κάθε επιμέρους ελεγκτική εργασία και παρακολουθεί την πρόοδό τους.

2. Οι υπάλληλοι που διενεργούν τον έλεγχο καταγράφουν τα ελεγκτικά ευρήματα και τηρούν τα αναγκαία,

σύμφωνα και με το υπόμνημα σχεδιασμού ελέγχου, για την τεκμηρίωση των ευρημάτων στοιχεία.

3. Ο Επίτροπος οφείλει να διεκπεραιώνει εγκαίρως, με το προσωπικό που διαθέτει, τις ελεγκτικές εργασίες που περιλαμβάνονται για την Υπηρεσία του στο Ετήσιο Πρόγραμμα Ελέγχων. Αν, από απρόβλεπτο γεγονός, οι εργασίες αυτές δεν μπορεί, κατά την κρίση του, να διεκπεραιωθούν, ο Επίτροπος ενημερώνει αμέσως τον αρμόδιο, κατά περίπτωση, σύμφωνα με το άρθρο 7, Γενικό Συντονιστή με σχετική πρόταση επίλυσης του προβλήματος.

4. Οι Υπηρεσίες Επιτρόπου ενημερώνουν έγκαιρα στο Πληροφοριακό Σύστημα Διαχείρισης Ελέγχων τη ροή εργασίας κάθε σταδίου των διενεργούμενων ελέγχων.

Άρθρο 37

Υποχρεώσεις Επιτρόπου στο πλαίσιο του Ετήσιου Προγράμματος Ελέγχων

Στο τέλος κάθε έτους, ο Επίτροπος συντάσσει και υποβάλλει στον αρμόδιο, κατά τις παρ. 2 και 3 του άρθρου 7, Γενικό Συντονιστή έκθεση για τον απολογισμό των ελεγκτικών εργασιών που έχει διεκπεραιώσει και τις ελεγκτικές εκκρεμότητες της Υπηρεσίας του.

ΜΕΡΟΣ ΟΓΔΩΟ

Ποιότητα των Ελέγχων

Άρθρο 38

Σύστημα Διαχείρισης Ποιότητας

1. Το Ελεγκτικό Συνέδριο ακολουθεί πολιτική διαρκούς αναβάθμισης της ποιότητας των ελέγχων που πραγματοποιεί. Προς τον σκοπό αυτόν, υιοθετεί σύστημα διαχείρισης ποιότητας, το οποίο καλύπτει όλες τις πτυχές των δραστηριοτήτων του, ενοποιεί όλα τα επιμέρους υποσυστήματα μέσω της εφαρμογής κοινών αρχών και προτύπων και δημιουργεί τις συνθήκες επίτευξης υψηλής ποιότητας εργασιών.

2. Με το σύστημα αυτό:

(α) υιοθετούνται τα διεθνή πρότυπα ελέγχου ποιότητας και καθιερώνονται πρακτικές για τη συμμόρφωση με αυτά,

(β) αναγνωρίζονται οι κίνδυνοι για την επίτευξη των στόχων και επιδιώκεται η διαχείρισή τους,

(γ) καταρτίζονται προδιαγραφές λειτουργίας με στόχο τη διασφάλιση επίτευξης ποιότητας και πρότυπα, με βάση τα οποία μπορεί να κριθεί η ποιότητα της εκτέλεσής τους,

(δ) διασφαλίζεται η έγκαιρη ολοκλήρωση των ελέγχων.

3. Οι ενέργειες των διαδικασιών ελέγχου ποιότητας τεκμηριώνονται με τρόπο που να εξασφαλίζεται η σαφής καταγραφή και ιχνηλάτησή τους.

4. Ο έλεγχος ποιότητας αποτελεί εσωτερική διαδικασία και τα αποτελέσματά του δεν κοινοποιούνται σε τρίτους.

Άρθρο 39

Στάδια Ελέγχου Ποιότητας

Ο έλεγχος ποιότητας διενεργείται στα παρακάτω στάδια:

(α) Το στάδιο του εκ των προτέρων (ex ante) ποιοτικού ελέγχου, που αφορά στη διαδικασία έως την έκδοση της

έκθεσης ελέγχου, ήτοι τον σχεδιασμό, την εκτέλεση του ελέγχου και τη σύνταξη σχεδίου έκθεσης ελέγχου. Για τους θεματικούς ελέγχους, ο ex ante ποιοτικός έλεγχος αφορά στα στάδια έως και την κατάρτιση της έκθεσης του άρθρου 25.

(β) Το στάδιο του εκ των υστέρων (ex post) ποιοτικού ελέγχου, που διενεργείται επί εκθέσεων ελέγχου. Για τους θεματικούς ελέγχους ο ex post ποιοτικός έλεγχος αφορά στα στάδια υιοθέτησης της προκαταρκτικής και έγκρισης της οριστικής έκθεσης ελέγχου, σύμφωνα με τα άρθρα 26 και 27.

Άρθρο 40

Αρμόδια Όργανα

1. Για τον εκ των προτέρων (ex ante) έλεγχο ποιότητας, αρμόδιοι είναι:

(α) για τους υποχρεωτικούς ελέγχους των παρ. 2 και 3 του άρθρου 99 του Οργανικού Νόμου, ο προϊστάμενος της Υπηρεσίας Επιτρόπου που διενεργεί, κατά περίπτωση, τον έλεγχο και ο αρμόδιος, σύμφωνα με την παράγραφο 6 του άρθρου 7, Γενικός Συντονιστής Ελέγχου,

(β) για τους ελέγχους που διεξάγονται από την Υπηρεσία Επιτρόπου «Απολογισμός και Ισολογισμός του Κράτους» και τις Υπηρεσίες Επιτρόπου στα Υπουργεία σε σχέση με την Έκθεση του Ελεγκτικού Συνεδρίου επί του Απολογισμού και του Ισολογισμού του Κράτους, οι προϊστάμενοι της Υπηρεσιών Επιτρόπου που διενεργούν τους ελέγχους, ο Γενικός Συντονιστής Ελέγχου «Αττική II» και ο εποπτεύων τους ελέγχους αυτούς δικαστικός λειτουργός, μέλος του Τμήματος Ελέγχων II,

(γ) για τους θεματικούς ελέγχους, οι προϊστάμενοι των Υπηρεσιών Επιτρόπου που συμμετέχουν στον θεματικό έλεγχο και ο Γενικός Συντονιστής Ελέγχου που έχει οριστεί από το Τμήμα Ελέγχων I, επικουρούμενος στο έργο του αυτό από την Υπηρεσία Επιτρόπου «Υποστήριξη Ποιότητας» και σύμφωνα με τις οδηγίες του εποπτεύοντος τον έλεγχο δικαστή.

2. Ο εκ των υστέρων (ex post) έλεγχος ποιότητας ασκείται:

(α) για τους υποχρεωτικούς ελέγχους των παρ. 2 και 3 του άρθρου 99 του Οργανικού Νόμου, από τον αρμόδιο, σύμφωνα με την παρ. 6 του άρθρου 7, Γενικό Συντονιστή Ελέγχου,

(β) για τους ελέγχους που διεξάγονται από την Υπηρεσία Επιτρόπου «Απολογισμός και Ισολογισμός του Κράτους» και τις Υπηρεσίες Επιτρόπου στα Υπουργεία σε σχέση με την Έκθεση του Ελεγκτικού Συνεδρίου επί του Απολογισμού και του Ισολογισμού του Κράτους, από το Τμήμα Ελέγχων II,

γ) για τους θεματικούς ελέγχους, από το Τμήμα Ελέγχων I.

Άρθρο 41

Εκ των προτέρων (ex ante) Ποιοτικός Έλεγχος

1. Ο προϊστάμενος κάθε Υπηρεσίας Επιτρόπου διασφαλίζει ότι:

(α) έχουν τηρηθεί οι κανόνες lege artis και το χρονοδιάγραμμα που τίθενται από το υπόμνημα σχεδιασμού κάθε ελέγχου,

(β) όλα τα ελεγκτικά ευρήματα απεστάλησαν στους ελεγχόμενους,

(γ) η ελεγκτική διαδικασία έχει καταγραφεί στο ηλεκτρονικό σύστημα του Ελεγκτικού Συνεδρίου,

(δ) υπάρχουν επαρκή και αξιόπιστα ελεγκτικά τεκμήρια που υποστηρίζουν τις διαπιστώσεις του ελέγχου,

(ε) σε σχέση με τους προσυμβατικούς ελέγχους, εφαρμόζονται τα οικεία ερωτηματολόγια και τηρούνται οι προθεσμίες περάτωσης των ελέγχων αυτών.

2. Ο αρμόδιος, σύμφωνα με τις περ. α' και β' της παρ. 1 του άρθρου 40, Γενικός Συντονιστής Ελέγχου επιβλέπει τη διαδικασία διενέργειας του ελέγχου, ώστε να διασφαλιστεί:

(α) η τήρηση του υπομνήματος σχεδιασμού του ελέγχου και η περάτωση του ελέγχου εντός του προβλεπόμενου από αυτό χρόνου,

(β) η τήρηση της αρχής της προηγούμενης ακρόασης του ελεγχόμενου,

(γ) η συγκέντρωση επαρκών και κατάλληλων ελεγκτικών τεκμηρίων,

(δ) η καταχώρησή τους στα σχετικά ηλεκτρονικά συστήματα του Ελεγκτικού Συνεδρίου και

(ε) η έλλειψη αντιφάσεων και η συνοχή του κειμένου των εκθέσεων ελέγχου,

(στ) σε σχέση με τους προσυμβατικούς ελέγχους που διενεργούνται από τις Υπηρεσίες Επιτρόπου, η εφαρμογή των οικείων ερωτηματολογίων και η τήρηση των προθεσμιών περάτωσης των ελέγχων αυτών.

3. Για τους σκοπούς της παρ. 2, ο αρμόδιος Γενικός Συντονιστής απευθύνει ο ίδιος συστάσεις στους προϊσταμένους των Υπηρεσιών Επιτρόπου, ως προς τους διενεργούμενους από αυτές υποχρεωτικούς ελέγχους. Για τους ελέγχους που διεξάγονται από την Υπηρεσία Επιτρόπου «Απολογισμός και Ισολογισμός του Κράτους» και τις Υπηρεσίες Επιτρόπου στα Υπουργεία σε σχέση με την Έκθεση του Ελεγκτικού Συνεδρίου επί του Απολογισμού και του Ισολογισμού του Κράτους, ο Γενικός Συντονιστής Ελέγχου «Αττική II» αναφέρεται εγγράφως στον εποπτεύοντα τους ελέγχους αυτούς δικαστή. Ο εποπτεύων δικαστής, αν το κρίνει σκόπιμο, απευθύνει σχετικές συστάσεις στους προϊσταμένους των Υπηρεσιών Επιτρόπου που συμμετέχουν στους εν λόγω ελέγχους.

4. Η Υπηρεσία Επιτρόπου «Υποστήριξη Ποιότητας» ενημερώνεται διαρκώς για την εξέλιξη των διεξαγόμενων θεματικών ελέγχων και εισηγείται εγγράφως, για τα θέματα της παραγράφου 2, στον οικείο Γενικό Συντονιστή και στον εποπτεύοντα δικαστή, προτείνοντας, αν απαιτείται, τα αναγκαία διορθωτικά μέτρα. Ο εποπτεύων δικαστής, αν το κρίνει σκόπιμο, απευθύνει σχετικές συστάσεις στους προϊσταμένους των Υπηρεσιών Επιτρόπου που συμμετέχουν στους θεματικούς ελέγχους.

5. Στους θεματικούς ελέγχους αποκλειστικά αρμόδιος για τα θέματα της παραγράφου 2, όσον αφορά τα προκαταρκτικά ευρήματα του άρθρου 24 και τις εκθέσεις του άρθρου 25, είναι ο οικείος Γενικός Συντονιστής.

Άρθρο 42

Εκ των υστέρων (ex post) Ποιοτικός Έλεγχος

1. Με τον εκ των υστέρων (ex post) έλεγχο ποιότητας εντοπίζονται συστηματικές αδυναμίες επί των διαδικασι-

ών των ελέγχων, τους οποίους διενεργεί το Ελεγκτικό Συνέδριο.

2. Κατά τον έλεγχο αυτό εξετάζεται:

(α) αν το κείμενο των εκθέσεων ελέγχου είναι σαφές, πειστικό και συνεκτικό, ώστε να μπορεί να γίνει κατανοητό σε έναν αναγνώστη που δεν είναι ειδικός,

(β) αν τα συμπεράσματα της έκθεσης ελέγχου είναι σύμφωνα με αυτά που εμπεριέχονται σε άλλες εκθέσεις του Ελεγκτικού Συνεδρίου για παρόμοια θέματα,

(γ) αν η δομή των παρατηρήσεων είναι σαφής και λογική, σύμφωνα με τα ερωτήματα ή τα γενικότερα θέματα του εκάστοτε ελέγχου,

(δ) αν αναφέρονται τα κριτήρια του ελέγχου, βάσει των οποίων διαμορφώθηκαν οι παρατηρήσεις,

(ε) αν τα συμπεράσματα του ελέγχου συνδέονται με τα ευρήματα,

(στ) αν οι συστάσεις του Ελεγκτικού Συνεδρίου είναι πλήρεις, σαφείς και ειδικές, ώστε να καθίσταται εφικτή η συμμόρφωση του ελεγχόμενου,

(ζ) σε σχέση με τους προσυμβατικούς ελέγχους που διενεργούνται από τις Υπηρεσίες Επιτρόπου, αν οι πράξεις έχουν διατυπωθεί σύμφωνα με όσα ορίζονται στο άρθρο 32.

3. Ύστερα από πρόταση του Προέδρου στην Ολομέλεια, η επιβεβαίωση της τήρησης των ανωτέρω κριτηρίων ποιότητας μπορεί να ανατίθεται σε αναγνωρισμένου κύρους προσωπικότητες.

ΜΕΡΟΣ ΕΝΑΤΟ

Πληροφοριακά Συστήματα

Άρθρο 43

Πληροφοριακό Σύστημα Διαχείρισης Ελέγχων

1. Στην Υπηρεσία Επιτρόπου «Πληροφορική Ελέγχου» αναπτύσσεται Πληροφοριακό Σύστημα Διαχείρισης Ελέγχων.

2. Μέσω του Πληροφοριακού Συστήματος Διαχείρισης Ελέγχων παρακολουθείται το σύνολο των στοιχείων στα προγράμματα ελέγχων, τα σχέδια προγραμματισμού αυτών, το μητρώο των ελεγχόμενων φορέων και υπολόγων, οι οικονομικές καταστάσεις αυτών, η τεκμηρίωση, η αλληλογραφία του οικείου ελέγχου, τα ευρήματα και κάθε άλλο ενδιαφέρον, από ελεγκτική άποψη, στοιχείο.

3. Το Σύστημα επιτρέπει επίσης την παρακολούθηση της ροής εργασίας κάθε σταδίου ενός ελέγχου και την άντληση πληροφόρησης από τα παραγόμενα αρχεία τεκμηρίωσης, ώστε να είναι εφικτή η επισκόπηση και εποπτεία του ελεγκτικού έργου.

4. Το Πληροφοριακό Σύστημα Διαχείρισης Ελέγχων περιλαμβάνει επίσης ένα γενικό μέρος που συστοιχίζεται με το Ετήσιο Πρόγραμμα Ελέγχων και ειδικά μέρη όπου καταγράφονται και παρακολουθούνται τα στοιχεία των θεματικών ελέγχων, των ελέγχων για την Έκθεση επί του Απολογισμού και του Ισολογισμού του Κράτους, των προσυμβατικών ελέγχων και των λοιπών κατηγοριών ελέγχου που διενεργούνται από το Ελεγκτικό Συνέδριο.

Άρθρο 44

Αυτόνομα Λογισμικά Ελέγχων

1. Μέχρι την πλήρη εφαρμογή του Πληροφοριακού Συστήματος Διαχείρισης Ελέγχων, όπως αυτό περιγρά-

φεται στο προηγούμενο άρθρο, λειτουργούν ειδικά λογισμικά ανά ετήσιο πρόγραμμα, είδος ελέγχου, Υπηρεσία Επιτρόπου και ελεγχόμενο φορέα. Στα λογισμικά αυτά καταγράφεται η διαδικασία προετοιμασίας του εκάστοτε ετήσιου προγράμματος ελέγχου, η εκτέλεση αυτού, καθώς και η αντιστοίχιση των αποτελεσμάτων του, από την άποψη ποσότητας και χρόνου, με τα προγραμματισθέντα.

2. Οι διαδικασίες που υποστηρίζουν τα αυτόνομα λογισμικά ενσωματώνονται στο Πληροφοριακό Σύστημα Διαχείρισης Ελέγχων και η μετάπτωση των δεδομένων τους πραγματοποιείται σταδιακά.

ΜΕΡΟΣ ΔΕΚΑΤΟ

Υπηρεσιακή Επιμόρφωση και Ενημέρωση

Άρθρο 45

Υπηρεσία Επιτρόπου αρμόδια για την

Υπηρεσιακή Επιμόρφωση και Ενημέρωση

1. Η Υπηρεσία Επιτρόπου «Ανθρώπινο Δυναμικό και Διοικητική Μέριμνα» μεριμνά ώστε το προσωπικό να διαθέτει τις αναγκαίες γνώσεις και ενημέρωση για την αποτελεσματικότερη άσκηση των καθηκόντων του. Προς τον σκοπό αυτό, μελετά τις ειδικότερες αρμοδιότητες του Ελεγκτικού Συνεδρίου, αναλύει το είδος υπηρεσιακής επιμόρφωσης, κατάρτισης και εμπειρίας που απαιτεί η κάθε μία από αυτές και εισηγείται την πραγματοποίηση εκπαιδευτικών και επιμορφωτικών προγραμμάτων, πέραν των εκπαιδευτικών προγραμμάτων που προβλέπονται στον Κώδικα Δικαστικών Υπαλλήλων, καθώς και σε άλλα νομοθετήματα.

2. Αν για την άσκηση αρμοδιότητας του Ελεγκτικού Συνεδρίου που προβλέπεται ρητώς σε νομοθετική διάταξη απαιτούνται ειδικές γνώσεις, κατάρτιση ή εμπειρία που δεν διαθέτει το υφιστάμενο προσωπικό του Δικαστηρίου και των οποίων η έλλειψη καθιστά δυσχερή ή αδύνατη την άσκηση της ως άνω αρμοδιότητας, η Υπηρεσία Επιτρόπου «Ανθρώπινο Δυναμικό, Διοικητική Μέριμνα» μεριμνά για την απόκτηση από το υπηρετούν προσωπικό του Ελεγκτικού Συνεδρίου της απαιτούμενης γνώσης και κατάρτισης.

3. Η συνεργασία με το Εθνικό Κέντρο Διοίκησης και Αυτοδιοίκησης και με άλλους φορείς στο πλαίσιο των διατάξεων της κείμενης νομοθεσίας για προγράμματα εκπαίδευσης διενεργείται με μέριμνα του Επιτρόπου «Ανθρώπινο Δυναμικό και Διοικητική Μέριμνα».

Άρθρο 46

Προγραμματισμός Υπηρεσιακής Επιμόρφωσης και Ενημέρωσης

1. Ο Γενικός Συντονιστής «Διοίκηση», ύστερα από εισήγηση της Υπηρεσίας Επιτρόπου «Ανθρώπινο Δυναμικό και Διοικητική Μέριμνα», υποβάλλει στον Πρόεδρο, την πρώτη εβδομάδα του Δεκεμβρίου κάθε έτους, το ετήσιο πρόγραμμα του Ελεγκτικού Συνεδρίου για την υπηρεσιακή επιμόρφωση και ενημέρωση του υπηρετούντος προσωπικού του.

2. Για την κατάρτιση του προγράμματος λαμβάνεται υπόψη:

(α) η στρατηγική ελέγχων που έχει υιοθετηθεί από την Ολομέλεια του Ελεγκτικού Συνεδρίου,

(β) οι προτάσεις που έχουν διατυπωθεί από τις Υπηρεσίες Επιτρόπου αυτού,

(γ) η εξέλιξη που εμφανίζουν αντίστοιχα προγράμματα ομολογών θεσμών χωρών της Ευρωπαϊκής Ένωσης ή άλλων χωρών, καθώς και του Ευρωπαϊκού Ελεγκτικού Συνεδρίου και

(δ) οι διατεθείσες στον προϋπολογισμό πιστώσεις για τον σκοπό αυτό.

Άρθρο 47

Σκοπός των Προγραμμάτων Επιμόρφωσης και Ενημέρωσης

Τα προγράμματα παροχής υπηρεσιακής επιμόρφωσης και ενημέρωσης της Υπηρεσίας Επιτρόπου «Ανθρώπινο Δυναμικό και Διοικητική Μέριμνα», σύμφωνα με την παρ. 1 του άρθρου 45, αποβλέπουν ιδίως:

(α) στην ενημέρωση του προσωπικού για τις εξελίξεις στη νομοθεσία και νομολογία που σχετίζονται με την άσκηση των καθηκόντων τους,

(β) στην προετοιμασία του προσωπικού για τη βαθύτερη κατανόηση της δημοσιονομικής οργάνωσης, των ελεγκτικών μηχανισμών, των δημοσιονομικών κινδύνων και του τρόπου αντιμετώπισής τους,

(γ) στη μετάδοση εμπειρίας άλλων ελεγκτών ή την ενημέρωση για τα πορίσματα εκθέσεων ελέγχου που διενήργησε το Ελεγκτικό Συνέδριο ή άλλος ομόλογος θεσμός,

(δ) στην παρακολούθηση σεμιναρίων και ημερίδων που διοργανώνονται από ομόλογους θεσμούς για θέματα μεθοδολογίας και τεχνικών ελέγχου, με τη συνδρομή της Υπηρεσίας Επιτρόπου «Μεθοδολογία Ελέγχων», και

(ε) στη διάθεση επιστημονικής γνώσης που κρίνεται αναγκαία ή ιδιαίτερα χρήσιμη για την άσκηση των καθηκόντων του προσωπικού.

Άρθρο 48

Παροχή των Προγραμμάτων Ενημέρωσης

Εισηγητές στα προγράμματα υπηρεσιακής ενημέρωσης που προετοιμάζονται από το Ελεγκτικό Συνέδριο ορίζονται, ύστερα από ειδική άδεια του Προέδρου αυτού, δικαστικοί λειτουργοί και υπάλληλοι του Δικαστηρίου. Ως εισηγητές δύνανται να προσκληθούν να λάβουν μέρος στα προγράμματα και δικαστικοί λειτουργοί άλλων δικαιδοτικών κλάδων, μέλη εκπαιδευτικού

προσωπικού ανώτατων εκπαιδευτικών ιδρυμάτων και δημόσιοι λειτουργοί και επιστήμονες με ειδικές γνώσεις, ικανότητες ή εμπειρία.

ΜΕΡΟΣ ΕΝΔΕΚΑΤΟ

Ειδικές και μεταβατικές διατάξεις -

Έναρξη ισχύος

Άρθρο 49

Φορείς που υπάγονται στην ελεγκτική δικαιοδοσία του Ελεγκτικού Συνεδρίου

Οι φορείς που υπάγονται, με βάση την ισχύουσα νομοθεσία, στην ελεγκτική δικαιοδοσία του Δικαστηρίου εμφανίζονται σε πίνακα, ο οποίος αναρτάται στον ιστότοπο του Δικαστηρίου και επικαιροποιείται, με επιμέλεια των Γενικών Συντονιστών Ελέγχου, το αργότερο ανά τετραετία. Κάθε επικαιροποιημένος πίνακας εγκρίνεται από την Ολομέλεια του Δικαστηρίου.

Άρθρο 50

Μεταβατικές διατάξεις

1. Μέχρι την πλήρωση των θέσεων των Γενικών Συντονιστών του άρθρου 7, οι προβλεπόμενες από τον Κανονισμό αρμοδιότητές τους ασκούνται από τους υπηρετούντες κατά την έναρξη ισχύος αυτού Γενικούς Συντονιστές «Ελεγχος Ι» και «Ελεγχος ΙΙ», όπως ειδικότερα ορίζεται από το Τμήμα Ελέγχων Ι.

2. Οι εκκρεμείς έλεγχοι που διεξάγονται από τις υφιστάμενες κατά την έναρξη ισχύος του Κανονισμού 2η Υπηρεσία Επιτρόπου του Τομέα Εθνικής Άμυνας, 3η Υπηρεσία Επιτρόπου Υγείας και 4η Υπηρεσία Επιτρόπου του Τομέα Παιδείας, οι οποίες καταργούνται με τον Κανονισμό, συνεχίζονται από τις Υπηρεσίες Επιτρόπου που ορίζονται από το Τμήμα Ελέγχων Ι.

3. Οι εκκρεμείς έλεγχοι που διεξάγονται από την υφιστάμενη κατά την έναρξη ισχύος του Κανονισμού 2η Υπηρεσία Επιτρόπου του Τομέα Οικονομικών συνεχίζονται από την Υπηρεσία Επιτρόπου «Παρακολούθηση και έλεγχος της είσπραξης δημοσίων εσόδων και επιτήρηση δημοσίων υπολόγων».

Άρθρο 51

Έναρξη Ισχύος

Η ισχύς του παρόντος Κανονισμού αρχίζει δεκαπέντε ημέρες μετά από τη δημοσίευσή του στην Εφημερίδα της Κυβερνήσεως.

ΠΑΡΑΡΤΗΜΑ Ι
ΟΡΓΑΝΟΓΡΑΜΜΑ
ΤΩΝ ΥΠΗΡΕΣΙΩΝ ΔΙΟΙΚΗΣΗΣ ΚΑΙ ΕΛΕΓΧΟΥ

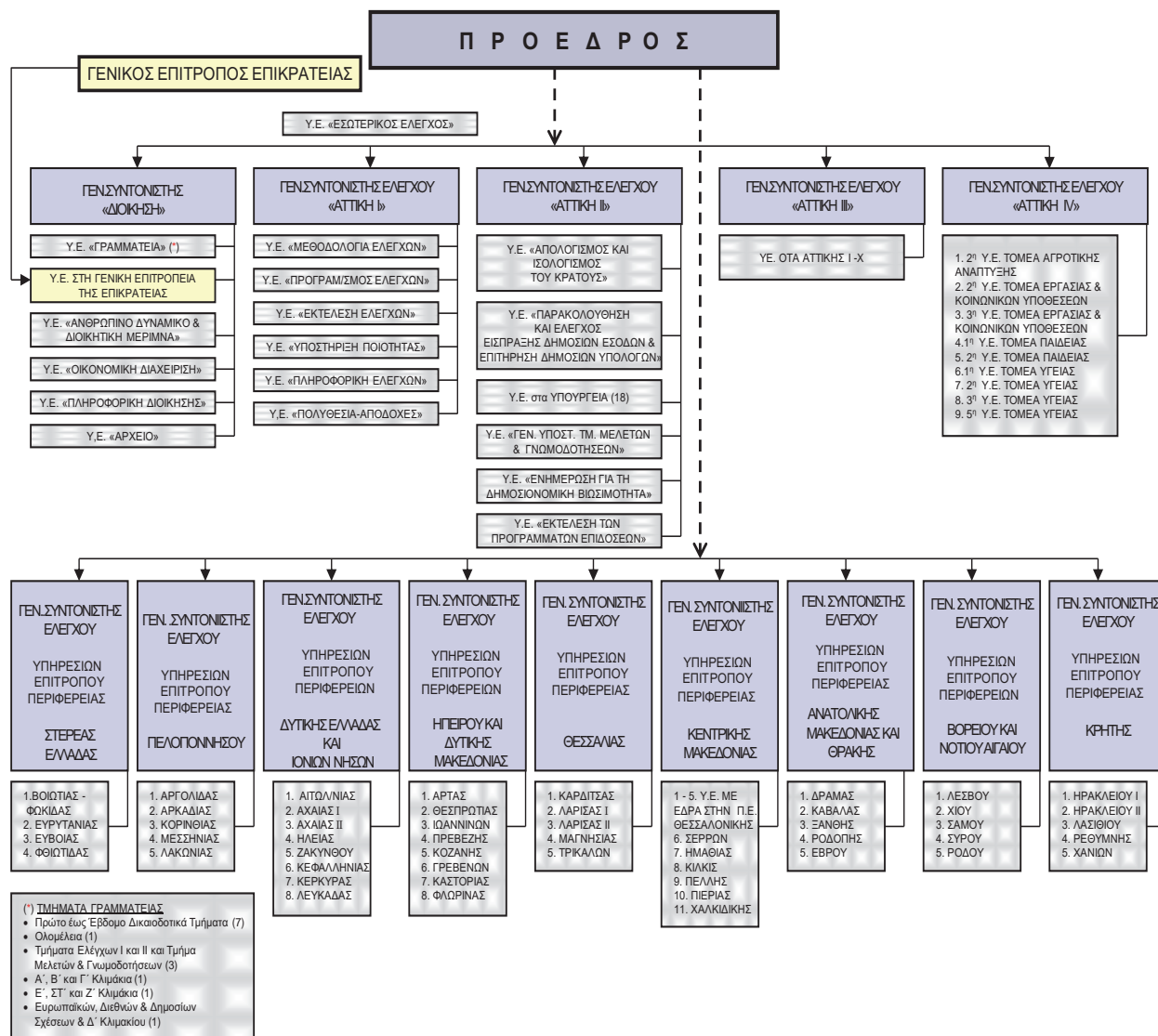

ΠΑΡΑΡΤΗΜΑ ΙΙ

		ΑΡΙΘΜΟΣ ΟΡΓΑΝΙΚΩΝ ΘΕΣΕΩΝ ΑΝΑ ΥΠΗΡΕΣΙΑ Ν.4820/21							
		ΓΕΝ. ΣΥΝΤΟΝΙΣΤΗΣ	ΕΠΙΤΡΟΠΟΣ	ΠΡΟΪΣΤ. ΤΜΗΜ.	ΠΕ	ΤΕ	ΔΕ	ΥΕ	ΣΥΝΟΛΟ
		<u>ΥΠΗΡΕΣΙΕΣ ΓΕΝΙΚΩΝ ΣΥΝΤΟΝΙΣΤΩΝ</u>							
1	ΓΕΝΙΚΟΣ ΣΥΝΤΟΝΙΣΤΗΣ "ΔΙΟΙΚΗΣΗ"	1	0	0	3	0	3	0	7
2	ΓΕΝΙΚΟΣ ΣΥΝΤΟΝΙΣΤΗΣ ΕΛΕΓΧΟΥ "ΑΤΤΙΚΗ Ι"	1							1
3	ΓΕΝΙΚΟΣ ΣΥΝΤΟΝΙΣΤΗΣ ΕΛΕΓΧΟΥ "ΑΤΤΙΚΗ ΙΙ"	1							1
4	ΓΕΝΙΚΟΣ ΣΥΝΤΟΝΙΣΤΗΣ ΕΛΕΓΧΟΥ "ΑΤΤΙΚΗ ΙΙΙ"	1							1
5	ΓΕΝΙΚΟΣ ΣΥΝΤΟΝΙΣΤΗΣ ΕΛΕΓΧΟΥ "ΑΤΤΙΚΗ ΙV"	1							1
6	ΓΕΝΙΚΟΣ ΣΥΝΤΟΝΙΣΤΗΣ ΕΛΕΓΧΟΥ "ΣΤΕΡΕΑΣ ΕΛΛΑΔΑΣ"	1							1
7	ΓΕΝΙΚΟΣ ΣΥΝΤΟΝΙΣΤΗΣ ΕΛΕΓΧΟΥ "ΠΕΛΟΠΟΝΝΗΣΟΥ"	1							1
8	ΓΕΝΙΚΟΣ ΣΥΝΤΟΝΙΣΤΗΣ ΕΛΕΓΧΟΥ "ΔΥΤΙΚΗΣ ΕΛΛΑΔΑΣ ΚΑΙ ΙΟΝΙΩΝ ΝΗΣΩΝ"	1							1
9	ΓΕΝΙΚΟΣ ΣΥΝΤΟΝΙΣΤΗΣ ΕΛΕΓΧΟΥ "ΗΠΕΙΡΟΥ ΚΑΙ ΔΥΤΙΚΗΣ ΜΑΚΕΔΟΝΙΑΣ"	1							1
10	ΓΕΝΙΚΟΣ ΣΥΝΤΟΝΙΣΤΗΣ ΕΛΕΓΧΟΥ "ΘΕΣΣΑΛΙΑΣ"	1							1
11	ΓΕΝΙΚΟΣ ΣΥΝΤΟΝΙΣΤΗΣ ΕΛΕΓΧΟΥ "ΚΕΝΤΡΙΚΗΣ ΜΑΚΕΔΟΝΙΑΣ "	1							1
12	ΓΕΝΙΚΟΣ ΣΥΝΤΟΝΙΣΤΗΣ ΕΛΕΓΧΟΥ "ΑΝΑΤΟΛΙΚΗΣ ΜΑΚΕΔΟΝΙΑΣ ΚΑΙ ΘΡΑΚΗΣ"	1							1
13	ΓΕΝΙΚΟΣ ΣΥΝΤΟΝΙΣΤΗΣ ΕΛΕΓΧΟΥ "ΒΟΡΕΙΟΥ ΚΑΙ ΝΟΤΙΟΥ ΑΙΓΑΙΟΥ"	1							1
14	ΓΕΝΙΚΟΣ ΣΥΝΤΟΝΙΣΤΗΣ ΕΛΕΓΧΟΥ "ΚΡΗΤΗ"	1							1
		<u>ΥΠΗΡΕΣΙΕΣ ΕΠΙΤΡΟΠΩΝ</u>							
1	ΕΣΩΤΕΡΙΚΟΣ ΕΛΕΓΧΟΣ		1	1	1	1	1	0	5
2	ΓΡΑΜΜΑΤΕΙΑ		1	14	57	6	42	13	133
3	ΓΕΝΙΚΗ ΕΠΙΤΡΟΠΕΙΑ ΤΗΣ ΕΠΙΚΡΑΤΕΙΑΣ		1	3	11	0	5	1	21
4	ΑΝΘΡΩΠΙΝΟ ΔΥΝΑΜΙΚΟ ΚΑΙ ΔΙΟΙΚΗΤΙΚΗ ΜΕΡΙΜΝΑ		1	2	5	0	10	15	33
5	ΟΙΚΟΝΟΜΙΚΗ ΔΙΑΧΕΙΡΙΣΗ		1	3	12	2	3	0	21
6	ΠΛΗΡΟΦΟΡΙΚΗ ΔΙΟΙΚΗΣΗΣ		1	1	6	8	3	0	19
7	ΑΡΧΕΙΟ		1	0	0	0	7	1	9
8	ΥΠΟΣΤΗΡΙΞΗ ΠΟΙΟΤΗΤΑΣ		1	1	3	1	1	0	7
9	ΜΕΘΟΔΟΛΟΓΙΑ ΕΛΕΓΧΩΝ		1	1	3	1	1	0	7
10	ΠΡΟΓΡΑΜΜΑΤΙΣΜΟΣ ΕΛΕΓΧΩΝ		1	1	3	1	1	0	7
11	ΕΚΤΕΛΕΣΗ ΕΛΕΓΧΩΝ		1	1	3	1	1	0	7
12	ΠΛΗΡΟΦΟΡΙΚΗ ΕΛΕΓΧΩΝ		1	1	4	5	1	0	12
13	ΑΠΟΛΟΓΙΣΜΟΣ ΚΑΙ ΙΣΟΛΟΓΙΣΜΟΣ ΤΟΥ ΚΡΑΤΟΥΣ		1	2	4	2	1	0	10
14	ΠΑΡΑΚΟΛΟΥΘΗΣΗ ΚΑΙ ΕΛΕΓΧΟΣ ΕΙΣΠΡΑΞΗΣ ΔΗΜΟΣΙΩΝ ΕΣΟΔΩΝ ΚΑΙ ΕΠΙΤΗΡΗΣΗΣ ΔΗΜΟΣΙΩΝ ΥΠΟΛΟΓΩΝ		1	3	4	3	1	0	12
15	ΓΕΝΙΚΗ ΥΠΟΣΤΗΡΙΞΗ ΤΜΗΜΑΤΟΣ ΜΕΛΕΤΩΝ ΚΑΙ ΓΝΩΜΟΔΟΤΗΣΕΩΝ		1	1	2	0	1	0	5

1	ΥΠ. ΕΣΩΤΕΡΙΚΩΝ "ΤΟΜΕΑ ΥΠ. ΜΑΚΕΔΟΝΙΑΣ -ΘΡΑΚΗΣ" & "ΤΟΜΕΑ ΠΑΙΔΕΙΑΣ"		1	2	5	1	1	0	10
2	ΠΕΡΙΦΕΡΕΙΑΚΗΣ ΕΝΟΤΗΤΑΣ ΘΕΣΣΑΛΟΝΙΚΗΣ "ΤΟΜΕΑ ΥΓΕΙΑΣ"		1	2	6	1	2	0	12
3	ΠΕΡΙΦΕΡΕΙΑΚΗΣ ΕΝΟΤΗΤΑΣ ΘΕΣΣΑΛΟΝΙΚΗΣ "ΤΟΜΕΑ ΠΟΛΙΤΙΣΜΟΥ ΚΑΙ ΑΘΛΗΤΙΣΜΟΥ" ΚΑΙ "ΛΟΙΠΑ ΝΟΜΙΚΑ ΠΡΟΣΩΠΑ"		1	1	3	1	1	0	7
4	ΟΤΑ ΘΕΣΣΑΛΟΝΙΚΗΣ Ι (ΘΕΣΣΑΛΟΝΙΚΗΣ)		1	2	7	0	1	1	12
5	ΟΤΑ ΘΕΣΣΑΛΟΝΙΚΗΣ ΙΙ (ΚΑΛΑΜΑΡΙΑΣ)		1	1	9	0	1	0	12
	ΜΕΡΙΚΟ ΣΥΝΟΛΟ	0	5	8	30	3	6	1	53
	<u>ΥΠΗΡΕΣΙΕΣ ΕΠΙΤΡΟΠΟΥ ΣΤΙΣ ΛΟΙΠΕΣ ΠΕΡΙΦΕΡΕΙΑΚΕΣ ΕΝΟΤΗΤΕΣ:</u>								
1	ΠΕΡΙΦΕΡΕΙΑΚΗΣ ΕΝΟΤΗΤΑΣ ΑΙΤΩΛΟΚΑΡΝΑΝΙΑΣ		1	1	4	0	1	0	7
2	ΠΕΡΙΦΕΡΕΙΑΚΗΣ ΕΝΟΤΗΤΑΣ ΑΡΓΟΛΙΔΑΣ		1	1	1	0	1	0	4
3	ΠΕΡΙΦΕΡΕΙΑΚΗΣ ΕΝΟΤΗΤΑΣ ΑΡΚΑΔΙΑΣ		1	1	2	0	1	0	5
4	ΠΕΡΙΦΕΡΕΙΑΚΗΣ ΕΝΟΤΗΤΑΣ ΑΡΤΑΣ		1	1	1	0	1	0	4
5	1η ΠΕΡΙΦΕΡΕΙΑΚΗΣ ΕΝΟΤΗΤΑΣ ΑΧΑΪΑΣ		1	1	4	0	1	1	8
6	2η ΠΕΡΙΦΕΡΕΙΑΚΗΣ ΕΝΟΤΗΤΑΣ ΑΧΑΪΑΣ		1	1	3	0	1	1	7
7	ΠΕΡΙΦΕΡΕΙΑΚΩΝ ΕΝΟΤΗΤΩΝ ΒΟΙΩΤΙΑΣ-ΦΩΚΙΔΑΣ		1	1	2	0	0	0	4
8	ΠΕΡΙΦΕΡΕΙΑΚΗΣ ΕΝΟΤΗΤΑΣ ΓΡΕΒΕΝΩΝ		1	1	1	0	0	0	3
9	ΠΕΡΙΦΕΡΕΙΑΚΗΣ ΕΝΟΤΗΤΑΣ ΔΡΑΜΑΣ		1	1	3	0	0	0	5
10	ΠΕΡΙΦΕΡΕΙΑΚΗΣ ΕΝΟΤΗΤΑΣ ΕΒΡΟΥ		1	1	4	0	1	0	7
11	ΠΕΡΙΦΕΡΕΙΑΚΗΣ ΕΝΟΤΗΤΑΣ ΕΥΒΟΙΑΣ		1	1	3	1	1	0	7
12	ΠΕΡΙΦΕΡΕΙΑΚΗΣ ΕΝΟΤΗΤΑΣ ΕΥΡΥΤΑΝΙΑΣ		1	0	1	0	0	0	2
13	ΠΕΡΙΦΕΡΕΙΑΚΗΣ ΕΝΟΤΗΤΑΣ ΖΑΚΥΝΘΟΥ		1	1	2	0	0	0	4
14	ΠΕΡΙΦΕΡΕΙΑΚΗΣ ΕΝΟΤΗΤΑΣ ΗΛΕΙΑΣ		1	1	2	0	2	0	6
15	ΠΕΡΙΦΕΡΕΙΑΚΗΣ ΕΝΟΤΗΤΑΣ ΗΜΑΘΙΑΣ		1	1	3	0	1	0	6
16	1η ΠΕΡΙΦΕΡΕΙΑΚΗΣ ΕΝΟΤΗΤΑΣ ΗΡΑΚΛΕΙΟΥ		1	1	5	0	1	0	8
17	2η ΠΕΡΙΦΕΡΕΙΑΚΗΣ ΕΝΟΤΗΤΑΣ ΗΡΑΚΛΕΙΟΥ		1	1	4	1	0	0	7
18	ΠΕΡΙΦΕΡΕΙΑΚΗΣ ΕΝΟΤΗΤΑΣ ΘΕΣΠΡΩΤΙΑΣ		1	1	1	1	0	0	4
19	ΠΕΡΙΦΕΡΕΙΑΚΗΣ ΕΝΟΤΗΤΑΣ ΙΩΑΝΝΙΝΩΝ		1	1	4	0	1	0	7
20	ΠΕΡΙΦΕΡΕΙΑΚΗΣ ΕΝΟΤΗΤΑΣ ΚΑΒΑΛΑΣ		1	1	3	0	1	0	6
21	ΠΕΡΙΦΕΡΕΙΑΚΗΣ ΕΝΟΤΗΤΑΣ ΚΑΡΔΙΤΣΑΣ		1	1	2	1	1	0	6
22	ΠΕΡΙΦΕΡΕΙΑΚΗΣ ΕΝΟΤΗΤΑΣ ΚΑΣΤΟΡΙΑΣ		1	1	2	0	0	0	4
23	ΠΕΡΙΦΕΡΕΙΑΚΗΣ ΕΝΟΤΗΤΑΣ ΚΕΡΚΥΡΑΣ		1	1	2	0	0	0	4
24	ΠΕΡΙΦΕΡΕΙΑΚΗΣ ΕΝΟΤΗΤΑΣ ΚΕΦΑΛΛΗΝΙΑΣ		1	1	1	1	1	0	5
25	ΠΕΡΙΦΕΡΕΙΑΚΗΣ ΕΝΟΤΗΤΑΣ ΚΙΛΚΙΣ		1	0	2	0	1	0	4
26	ΠΕΡΙΦΕΡΕΙΑΚΗΣ ΕΝΟΤΗΤΑΣ ΚΟΖΑΝΗΣ		1	1	3	1	1	0	7
27	ΠΕΡΙΦΕΡΕΙΑΚΗΣ ΕΝΟΤΗΤΑΣ ΚΟΡΙΝΘΙΑΣ		1	1	2	1	1	0	6
28	ΠΕΡΙΦΕΡΕΙΑΚΗΣ ΕΝΟΤΗΤΑΣ ΛΑΚΩΝΙΑΣ		1	0	1	1	0	0	3
29	1η ΠΕΡΙΦΕΡΕΙΑΚΗΣ ΕΝΟΤΗΤΑΣ ΛΑΡΙΣΗΣ		1	1	3	0	2	0	7
30	2η ΠΕΡΙΦΕΡΕΙΑΚΗΣ ΕΝΟΤΗΤΑΣ ΛΑΡΙΣΗΣ		1	1	4	0	1	0	7
31	ΠΕΡΙΦΕΡΕΙΑΚΗΣ ΕΝΟΤΗΤΑΣ ΛΑΣΙΘΙΟΥ		1	1	3	0	1	0	6
32	ΠΕΡΙΦΕΡΕΙΑΚΗΣ ΕΝΟΤΗΤΑΣ ΛΕΣΒΟΥ		1	1	3	0	0	0	5
33	ΠΕΡΙΦΕΡΕΙΑΚΗΣ ΕΝΟΤΗΤΑΣ ΛΕΥΚΑΔΑΣ		1	0	1	0	0	0	2
34	ΠΕΡΙΦΕΡΕΙΑΚΗΣ ΕΝΟΤΗΤΑΣ ΜΑΓΝΗΣΙΑΣ		1	1	2	1	2	0	7
35	ΠΕΡΙΦΕΡΕΙΑΚΗΣ ΕΝΟΤΗΤΑΣ ΜΕΣΣΗΝΙΑΣ		1	1	5	0	1	0	8
36	ΠΕΡΙΦΕΡΕΙΑΚΗΣ ΕΝΟΤΗΤΑΣ ΞΑΝΘΗΣ		1	1	2	0	1	0	5
37	ΠΕΡΙΦΕΡΕΙΑΚΗΣ ΕΝΟΤΗΤΑΣ ΠΕΛΛΑΣ		1	1	3	0	2	0	7
38	ΠΕΡΙΦΕΡΕΙΑΚΗΣ ΕΝΟΤΗΤΑΣ ΠΙΕΡΙΑΣ		1	1	4	0	1	0	7

39	ΠΕΡΙΦΕΡΕΙΑΚΗΣ ΕΝΟΤΗΤΑΣ ΠΡΕΒΕΖΗΣ		1	1	1	0	0	0	3
40	ΠΕΡΙΦΕΡΕΙΑΚΗΣ ΕΝΟΤΗΤΑΣ ΡΕΘΥΜΝΗΣ		1	1	3	0	0	0	5
41	ΠΕΡΙΦΕΡΕΙΑΚΗΣ ΕΝΟΤΗΤΑΣ ΡΟΔΟΠΗΣ		1	1	2	0	0	0	4
42	ΠΕΡΙΦΕΡΕΙΑΚΗΣ ΕΝΟΤΗΤΑΣ ΡΟΔΟΥ		1	1	4	1	1	0	8
43	ΠΕΡΙΦΕΡΕΙΑΚΗΣ ΕΝΟΤΗΤΑΣ ΣΑΜΟΥ		1	1	2	0	0	0	4
44	ΠΕΡΙΦΕΡΕΙΑΚΗΣ ΕΝΟΤΗΤΑΣ ΣΕΡΡΩΝ		1	1	4	0	2	0	8
45	ΠΕΡΙΦΕΡΕΙΑΚΗΣ ΕΝΟΤΗΤΑΣ ΣΥΡΟΥ		1	1	3	0	1	0	6
46	ΠΕΡΙΦΕΡΕΙΑΚΗΣ ΕΝΟΤΗΤΑΣ ΤΡΙΚΑΛΩΝ		1	1	2	0	1	1	6
47	ΠΕΡΙΦΕΡΕΙΑΚΗΣ ΕΝΟΤΗΤΑΣ ΦΘΙΩΤΙΔΑΣ		1	1	1	0	1	0	4
48	ΠΕΡΙΦΕΡΕΙΑΚΗΣ ΕΝΟΤΗΤΑΣ ΦΛΩΡΙΝΑΣ		1	1	1	0	0	0	3
49	ΠΕΡΙΦΕΡΕΙΑΚΗΣ ΕΝΟΤΗΤΑΣ ΧΑΛΚΙΔΙΚΗΣ		1	1	2	0	1	0	5
50	ΠΕΡΙΦΕΡΕΙΑΚΗΣ ΕΝΟΤΗΤΑΣ ΧΑΝΙΩΝ		1	1	4	0	1	0	7
51	ΠΕΡΙΦΕΡΕΙΑΚΗΣ ΕΝΟΤΗΤΑΣ ΧΙΟΥ		1	1	1	0	1	0	4
	ΜΕΡΙΚΟ ΣΥΝΟΛΟ	0	51	47	128	10	39	3	278
	ΣΥΝΟΛΑ	14	111	131	383	49	167	35	890
	Νέος Αριθμός θέσεων (ν.4820/21 αρ.15)	125		131	383	49	167	35	890

ΠΑΡΑΡΤΗΜΑ ΙΙΙ

Α) Υ.Ε. που εδρεύουν στο Νομό Αττικής

1. Τομέας Αγροτικής Ανάπτυξης

1η Υ.Ε του Τομέα Αγροτικής Ανάπτυξης

- 1) ΥΠΟΥΡΓΕΙΟ ΑΓΡΟΤΙΚΗΣ ΑΝΑΠΤΥΞΗΣ ΚΑΙ ΤΡΟΦΙΜΩΝ ΥΠ.Α.Α.Τ.
- 2) ΕΛΛΗΝΙΚΟΣ ΓΕΩΡΓΙΚΟΣ ΟΡΓΑΝΙΣΜΟΣ - ΔΗΜΗΤΡΑ
- 3) ΕΝΙΑΙΟΣ ΦΟΡΕΑΣ ΕΛΕΓΧΟΥ ΤΡΟΦΙΜΩΝ (Ε.Φ.Ε.Τ.)
- 4) ΙΝΣΤΙΤΟΥΤΟ ΓΕΩΠΟΝΙΚΩΝ ΕΠΙΣΤΗΜΩΝ
- 5) ΜΠΕΝΑΚΕΙΟ ΦΥΤΟΠΑΘΟΛΟΓΙΚΟ ΙΝΣΤΙΤΟΥΤΟ
- 6) ΟΡΓΑΝΙΣΜΟΣ ΕΛΛΗΝΙΚΩΝ ΓΕΩΡΓΙΚΩΝ ΑΣΦΑΛΙΣΕΩΝ (ΕΛ.Γ.Α.)
- 7) ΤΑΜΕΙΟ ΓΕΩΡΓΙΑΣ ΚΑΙ ΚΤΗΝΟΤΡΟΦΙΑΣ (Τ.Γ.Κ.) ΚΑΙ ΠΑΡΑΡΤΗΜΑΤΑ:
 - α) ΚΕΦΑΛΑΙΑ ΣΠΟΡΟΠΑΡΑΓΩΓΗΣ
 - β) ΔΙΕΥΘΥΝΣΗ ΕΓΓΕΙΩΝ ΒΕΛΤΙΩΣΕΩΝ & ΕΛΑΦΟΎΔΑΤΙΚΩΝ ΠΟΡΩΝ
(ΠΡΩΗΝ ΥΠΗΡΕΣΙΑ ΕΓΓΕΙΩΝ ΒΕΛΤΙΩΣΕΩΝ)

2η Υ.Ε του Τομέα Αγροτικής Ανάπτυξης

- 1) ΟΡΓΑΝΙΣΜΟΣ ΠΛΗΡΩΜΩΝ ΚΑΙ ΕΛΕΓΧΟΥ ΚΟΙΝΟΤΙΚΩΝ ΕΝΙΣΧΥΣΕΩΝ ΠΡΟΣΑΝΑΤΟΛΙΣΜΟΥ ΚΑΙ ΕΓΓΥΗΣΕΩΝ (Ο.Π.Ε.Κ.Ε.Π.Ε.)
- 2) ΕΙΔΙΚΟΣ ΛΟΓΑΡΙΑΣΜΟΣ ΕΓΓΥΗΣΕΩΝ ΓΕΩΡΓΙΚΩΝ ΠΡΟΪΟΝΤΩΝ (Ε.Λ.Ε.ΓΕ.Π)

2. Τομέας Ανάπτυξης Επενδύσεων και Τουρισμού

1η Υ.Ε του Τομέα Ανάπτυξης Επενδύσεων και Τουρισμού

- 1) ΥΠΟΥΡΓΕΙΟ ΑΝΑΠΤΥΞΗΣ ΚΑΙ ΕΠΕΝΔΥΣΕΩΝ
- 2) ΑΝΩΝΥΜΗ ΕΤΑΙΡΕΙΑ ΒΙΟΜΗΧΑΝΙΚΗΣ ΕΡΕΥΝΑΣ, ΤΕΧΝΟΛΟΓΙΚΗΣ ΑΝΑΠΤΥΞΗΣ ΚΑΙ ΕΡΓΑΣΤΗΡΙΑΚΩΝ ΔΟΚΙΜΩΝ, ΠΙΣΤΟΠΟΙΗΣΗΣ ΚΑΙ ΠΟΙΟΤΗΤΑΣ (ΕΒΕΤΑΜ Α.Ε.)
- 3) ΕΘΝΙΚΟ ΣΥΣΤΗΜΑ ΔΙΑΠΙΣΤΕΥΣΗΣ Α.Ε. (Ε.ΣΥ.Δ. Α.Ε.)
- 4) ΕΘΝΙΚΟ ΣΥΣΤΗΜΑ ΥΠΟΔΟΜΩΝ ΠΟΙΟΤΗΤΑΣ (Ε.Σ.Υ.Π.)
- 5) ΣΥΝΗΓΟΡΟΣ ΤΟΥ ΚΑΤΑΝΑΛΩΤΗ
- 6) ΕΛΛΗΝΙΚΗ ΑΝΑΠΤΥΞΙΑΚΗ ΤΡΑΠΕΖΑ Α.Ε. (Ε.Α.Τ. Α.Ε.)
[ΠΡΩΗΝ ΕΘΝΙΚΟ ΤΑΜΕΙΟ ΕΠΙΧΕΙΡΗΜΑΤΙΚΟΤΗΤΑΣ ΚΑΙ ΑΝΑΠΤΥΞΗΣ (Ε.Τ.Ε.ΑΝ) Α.Ε.]
- 7) ΕΛΛΗΝΙΚΗ ΑΝΑΠΤΥΞΙΑΚΗ ΤΡΑΠΕΖΑ ΕΠΕΝΔΥΣΕΩΝ Α.Ε. (Ε.Α.Τ.Ε. Α.Ε.)
[ΠΡΩΗΝ ΤΑΜΕΙΟ ΑΝΑΠΤΥΞΗΣ ΝΕΑΣ ΟΙΚΟΝΟΜΙΑΣ (ΤΑ.ΝΕ.Ο) Α.Ε.]
- 8) ΜΟΝΑΔΑ ΟΡΓΑΝΩΣΗΣ ΤΗΣ ΔΙΑΧΕΙΡΙΣΗΣ ΑΝΑΠΤΥΞΙΑΚΩΝ ΠΡΟΓΡΑΜΜΑΤΩΝ Α.Ε. (Μ.Ο.Δ. Α.Ε.)
- 9) ΑΘΗΝΑ - ΕΡΕΥΝΗΤΙΚΟ ΚΕΝΤΡΟ ΚΑΙΝΟΤΟΜΙΑΣ ΣΤΙΣ ΤΕΧΝΟΛΟΓΙΕΣ ΤΗΣ ΠΛΗΡΟΦΟΡΙΑΣ, ΤΩΝ ΕΠΙΚΟΙΝΩΝΙΩΝ ΚΑΙ ΤΗΣ ΓΝΩΣΗΣ (πρώην ΚΕΤΕΠ)
- 10) ΕΘΝΙΚΟ ΑΣΤΕΡΟΣΚΟΠΕΙΟ ΑΘΗΝΩΝ
- 11) ΕΙΔΙΚΟΣ ΛΟΓΑΡΙΑΣΜΟΣ ΕΡΕΥΝΑΣ ΣΤΟ ΕΘΝΙΚΟ ΑΣΤΕΡΟΣΚΟΠΕΙΟ ΑΘΗΝΩΝ

12) ΕΘΝΙΚΟ ΙΔΡΥΜΑ ΕΡΕΥΝΩΝ (Ε.Ι.Ε.)
13) ΕΘΝΙΚΟ ΚΕΝΤΡΟ ΕΡΕΥΝΑΣ ΦΥΣΙΚΩΝ ΕΠΙΣΤΗΜΩΝ «ΔΗΜΟΚΡΙΤΟΣ»
14) ΕΙΔΙΚΟΣ ΛΟΓΑΡΙΑΣΜΟΣ ΚΟΝΔΥΛΙΩΝ ΕΡΕΥΝΑΣ ΣΤΟ ΕΘΝΙΚΟ ΚΕΝΤΡΟ ΕΡΕΥΝΑΣ ΦΥΣΙΚΩΝ ΕΠΙΣΤΗΜΩΝ «ΔΗΜΟΚΡΙΤΟΣ»
15) ΕΘΝΙΚΟ ΚΕΝΤΡΟ ΚΟΙΝΩΝΙΚΩΝ ΕΡΕΥΝΩΝ (Ε.Κ.Κ.Ε.)
16) ΕΙΔΙΚΟΣ ΛΟΓΑΡΙΑΣΜΟΣ ΚΟΝΔΥΛΙΩΝ ΕΡΕΥΝΑΣ ΣΤΟ ΕΘΝΙΚΟ ΚΕΝΤΡΟ ΚΟΙΝΩΝΙΚΩΝ ΕΡΕΥΝΩΝ
17) ΕΙΔΙΚΟΣ ΛΟΓΑΡΙΑΣΜΟΣ 26189-1 «ΕΙΔΙΚΟΣ ΛΟΓΑΡΙΑΣΜΟΣ ΚΟΝΔΥΛΙΩΝ ΕΡΕΥΝΑΣ Γ.Γ.Ε.Τ.»
18) ΕΛΛΗΝΙΚΟ ΙΔΡΥΜΑ ΒΑΣΙΚΗΣ ΒΙΟΛΟΓΙΚΗΣ ΕΡΕΥΝΑΣ «ΑΛΕΞΑΝΔΡΟΣ ΦΛΕΜΙΓΚ»
19) ΕΡΕΥΝΗΤΙΚΟ ΚΕΝΤΡΟ ΒΙΟΪΑΤΡΙΚΩΝ ΕΠΙΣΤΗΜΩΝ «ΑΛΕΞΑΝΔΡΟΣ ΦΛΕΜΙΓΚ»
20) ΕΛΛΗΝΙΚΟ ΙΔΡΥΜΑ ΕΡΕΥΝΑΣ ΚΑΙ ΚΑΙΝΟΤΟΜΙΑΣ
21) ΕΛΛΗΝΙΚΟ ΙΝΣΤΙΤΟΥΤΟ ΠΑΣΤΕΡ
22) ΕΛΛΗΝΙΚΟ ΚΕΝΤΡΟ ΘΑΛΑΣΣΙΩΝ ΕΡΕΥΝΩΝ (ΕΛ.ΚΕ.Θ.Ε.)
23) ΕΙΔΙΚΟΣ ΛΟΓΑΡΙΑΣΜΟΣ ΚΟΝΔΥΛΙΩΝ ΕΡΕΥΝΑΣ ΣΤΟ ΕΛΛΗΝΙΚΟ ΚΕΝΤΡΟ ΘΑΛΑΣΣΙΩΝ ΕΡΕΥΝΩΝ
24) ΙΔΡΥΜΑ ΙΑΤΡΟΒΙΟΛΟΓΙΚΩΝ ΕΡΕΥΝΩΝ ΑΚΑΔΗΜΙΑΣ ΑΘΗΝΩΝ

2η Υ.Ε του Τομέα Ανάπτυξης Επενδύσεων και Τουρισμού

1) ΥΠΟΥΡΓΕΙΟ ΤΟΥΡΙΣΜΟΥ
2) ΕΛΛΗΝΙΚΟΣ ΟΡΓΑΝΙΣΜΟΣ ΤΟΥΡΙΣΜΟΥ (Ε.Ο.Τ.)
3) ΕΝΙΑΙΑ ΑΡΧΗ ΔΗΜΟΣΙΩΝ ΣΥΜΒΑΣΕΩΝ
4) ΕΠΙΤΡΟΠΗ ΑΝΤΑΓΩΝΙΣΜΟΥ
5) ΚΕΝΤΡΟ ΠΡΟΓΡΑΜΜΑΤΙΣΜΟΥ ΚΑΙ ΟΙΚΟΝΟΜΙΚΩΝ ΕΡΕΥΝΩΝ (ΚΕ.Π.Ε.)
6) ΕΙΔΙΚΟΣ ΛΟΓΑΡΙΑΣΜΟΣ ΚΕΝΤΡΟΥ ΠΡΟΓΡΑΜΜΑΤΙΣΜΟΥ ΚΑΙ ΟΙΚΟΝΟΜΙΚΩΝ ΕΡΕΥΝΩΝ (ΕΛΟΚΕΠΕ)
7) ΕΛΛΗΝΙΚΗ ΕΠΙΤΡΟΠΗ ΑΤΟΜΙΚΗΣ ΕΝΕΡΓΕΙΑΣ
8) ΕΙΔΙΚΟΣ ΛΟΓΑΡΙΑΣΜΟΣ ΕΡΕΥΝΑΣ ΣΤΗΝ ΕΛΛΗΝΙΚΗ ΕΠΙΤΡΟΠΗ ΑΤΟΜΙΚΗΣ ΕΝΕΡΓΕΙΑΣ
9) ΟΡΓΑΝΙΣΜΟΣ ΒΙΟΜΗΧΑΝΙΚΗΣ ΙΔΙΟΚΤΗΣΙΑΣ (Ο.Β.Ι.)
10) ΟΡΓΑΝΙΣΜΟΣ ΚΕΝΤΡΙΚΩΝ ΑΓΟΡΩΝ ΚΑΙ ΑΛΙΕΙΑΣ Α.Ε. (Ο.Κ.Α.Α. Α.Ε.)

3. Τομέας Βουλής των Ελλήνων και Ψηφιακής Διακυβέρνησης

Υ.Ε του Τομέα Βουλής των Ελλήνων και Ψηφιακής Διακυβέρνησης

1) ΠΡΟΕΔΡΙΑ ΤΗΣ ΔΗΜΟΚΡΑΤΙΑΣ
2) ΒΟΥΛΗ ΤΩΝ ΕΛΛΗΝΩΝ
3) ΕΙΔΙΚΟΣ ΛΟΓΑΡΙΑΣΜΟΣ ΒΟΥΛΗΣ ΤΩΝ ΕΛΛΗΝΩΝ
4) ΙΔΡΥΜΑ ΤΗΣ ΒΟΥΛΗΣ ΤΩΝ ΕΛΛΗΝΩΝ ΓΙΑ ΤΟΝ ΚΟΙΝΟΒΟΥΛΕΥΤΙΣΜΟ ΚΑΙ ΤΗ ΔΗΜΟΚΡΑΤΙΑ
5) ΥΠΟΥΡΓΕΙΟ ΨΗΦΙΑΚΗΣ ΔΙΑΚΥΒΕΡΝΗΣΗΣ
6) ΕΛΛΗΝΙΚΟ ΚΤΗΜΑΤΟΛΟΓΙΟ

7) ΕΛΛΗΝΙΚΗ ΣΤΑΤΙΣΤΙΚΗ ΑΡΧΗ
8) Ε.Ρ.Τ. ΔΙΚΤΥΟ ΕΠΙΓΕΙΑΣ ΨΗΦΙΑΚΗΣ ΕΥΡΥΕΚΠΙΟΜΠΗΣ (Ε.Ρ.Τ.net Α.Ε.)
9) ΕΘΝΙΚΗ ΕΠΙΤΡΟΠΗ ΤΗΛΕΠΙΚΟΙΝΩΝΙΩΝ ΚΑΙ ΤΑΧΥΔΡΟΜΕΙΩΝ
10) ΕΘΝΙΚΟ ΣΥΜΒΟΥΛΙΟ ΡΑΔΙΟΤΗΛΕΟΡΑΣΗΣ
11) ΕΛΛΗΝΙΚΗ ΡΑΔΙΟΦΩΝΙΑ ΤΗΛΕΟΡΑΣΗ (Ε.Ρ.Τ.)
12) ΕΛΛΗΝΙΚΟ ΚΕΝΤΡΟ ΔΙΑΣΤΗΜΑΤΟΣ (ΕΛ.ΚΕ.Δ.)
13) ΕΘΝΙΚΟ ΚΕΝΤΡΟ ΟΠΤΙΚΟΑΚΟΥΣΤΙΚΩΝ ΜΕΣΩΝ ΚΑΙ ΕΠΙΚΟΙΝΩΝΙΑΣ Α.Ε. (Ε.Κ.Ο.Μ.Ε. Α.Ε.)
14) ΚΟΙΝΩΝΙΑ ΤΗΣ ΠΛΗΡΟΦΟΡΙΑΣ Α.Ε.
15) ΗΛΕΚΤΡΟΝΙΚΗ ΔΙΑΚΥΒΕΡΝΗΣΗ ΚΟΙΝΩΝΙΚΗΣ ΑΣΦΑΛΙΣΗΣ Α.Ε.
16) ΕΘΝΙΚΟ ΔΙΚΤΥΟ ΥΠΟΔΟΜΩΝ ΤΕΧΝΟΛΟΓΙΑΣ ΚΑΙ ΕΡΕΥΝΑΣ Α.Ε. (Ε.Δ.Υ.Τ.Ε. Α.Ε.)
17) ΕΘΝΙΚΟ ΚΕΝΤΡΟ ΤΕΚΜΗΡΙΩΣΗΣ ΚΑΙ ΗΛΕΚΤΡΟΝΙΚΟΥ ΠΕΡΙΕΧΟΜΕΝΟΥ
18) ΑΘΗΝΑΪΚΟ ΠΡΑΚΤΟΡΕΙΟ ΕΙΔΗΣΕΩΝ - ΜΑΚΕΔΟΝΙΚΟ ΠΡΑΚΤΟΡΕΙΟ ΕΙΔΗΣΕΩΝ

4. Τομέας Δικαιοσύνης

Υ.Ε. του Τομέα Δικαιοσύνης

1) ΥΠΟΥΡΓΕΙΟ ΔΙΚΑΙΟΣΥΝΗΣ
2) ΕΛΕΓΚΤΙΚΟ ΣΥΝΕΔΡΙΟ
3) ΑΡΧΗ ΠΡΟΣΤΑΣΙΑΣ ΔΕΔΟΜΕΝΩΝ ΠΡΟΣΩΠΙΚΟΥ ΧΑΡΑΚΤΗΡΑ
4) ΑΡΧΗ ΔΙΑΣΦΑΛΙΣΗΣ ΤΟΥ ΑΠΟΡΡΗΤΟΥ ΤΩΝ ΕΠΙΚΟΙΝΩΝΙΩΝ
5) ΤΑΜΕΙΟ ΧΡΗΜΑΤΟΔΟΤΗΣΕΩΣ ΔΙΚΑΣΤΙΚΩΝ ΚΤΙΡΙΩΝ (ΤΑ.Χ.ΔΙ.Κ.)
6) ΕΛΛΗΝΙΚΟ ΙΝΣΤΙΤΟΥΤΟ ΔΙΕΘΝΟΥΣ ΚΑΙ ΑΛΛΟΔΑΠΟΥ ΔΙΚΑΙΟΥ
7) ΕΤΑΙΡΕΙΑ ΠΡΟΣΤΑΣΙΑΣ ΑΝΗΛΙΚΩΝ ΑΘΗΝΑΣ
8) ΕΤΑΙΡΕΙΑ ΠΡΟΣΤΑΣΙΑΣ ΑΝΗΛΙΚΩΝ ΠΕΙΡΑΙΑ

5. Τομέας Εθνικής Άμυνας

Υ.Ε του Τομέα Εθνικής Άμυνας

1) ΥΠΟΥΡΓΕΙΟ ΕΘΝΙΚΗΣ ΑΜΥΝΑΣ
2) ΛΟΓΑΡΙΑΣΜΟΙ ΥΠΟΛΟΓΩΝ ΧΡΗΜΑΤΙΚΩΝ ΕΝΤΑΛΜΑΤΩΝ ΠΡΟΠΛΗΡΩΜΗΣ ΚΑΙ ΔΙΑΧΕΙΡΙΣΗΣ ΥΛΙΚΟΥ ΥΠΟΥΡΓΕΙΟΥ ΕΘΝΙΚΗΣ ΑΜΥΝΑΣ
3) ΝΟΣΗΛΕΥΤΙΚΟ ΙΔΡΥΜΑ ΜΕΤΟΧΙΚΟΥ ΤΑΜΕΙΟΥ ΣΤΡΑΤΟΥ (Ν.Ι.Μ.Τ.Σ.)
4) ΜΕΤΟΧΙΚΟ ΤΑΜΕΙΟ ΣΤΡΑΤΟΥ (Μ.Τ.Σ.)
5) ΜΕΤΟΧΙΚΟ ΤΑΜΕΙΟ ΑΕΡΟΠΟΡΙΑΣ (Μ.Τ.Α.)
6) ΜΕΤΟΧΙΚΟ ΤΑΜΕΙΟ ΝΑΥΤΙΚΟΥ (Μ.Τ.Ν.)
7) ΤΑΜΕΙΟ ΕΘΝΙΚΗΣ ΑΜΥΝΑΣ
8) ΤΑΜΕΙΟ ΑΕΡΟΠΟΡΙΚΗΣ ΑΜΥΝΑΣ
9) ΤΑΜΕΙΟ ΕΘΝΙΚΟΥ ΣΤΟΛΟΥ
10) ΤΑΜΕΙΟ ΑΛΛΗΛΟΒΟΗΘΕΙΑΣ ΥΠΑΛΛΗΛΩΝ ΜΕΤΟΧΙΚΟΥ ΤΑΜΕΙΟΥ ΣΤΡΑΤΟΥ

11) ΤΑΜΕΙΟ ΑΡΩΓΗΣ ΑΝΑΠΗΡΩΝ ΚΑΙ ΘΥΜΑΤΩΝ ΠΟΛΕΜΟΥ
12) ΤΑΜΕΙΟ ΑΡΩΓΗΣ ΜΟΝΙΜΩΝ ΠΟΛΙΤΙΚΩΝ ΥΠΑΛΛΗΛΩΝ ΥΕΘΑ/ΓΕΣ
13) ΑΥΤΟΝΟΜΟΣ ΟΙΚΟΔΟΜΙΚΟΣ ΟΡΓΑΝΙΣΜΟΣ ΑΞΙΩΜΑΤΙΚΩΝ
14) ΟΙΚΟΔΟΜΙΚΟΣ ΣΥΝΕΤΑΙΡΙΣΜΟΣ ΜΟΝΙΜΩΝ ΑΞΙΩΜΑΤΙΚΩΝ ΕΛΛΗΝΙΚΟΥ ΣΤΡΑΤΟΥ
15) ΕΙΔΙΚΟΣ ΚΛΑΔΟΣ ΟΙΚΟΝΟΜΙΚΗΣ ΕΝΙΣΧΥΣΗΣ ΜΕΡΙΣΜΑΤΟΥΧΩΝ Μ.Τ.Α. (Ε.Κ.Ο.Ε.Μ.Α.)
16) ΕΙΔΙΚΟΣ ΚΛΑΔΟΣ ΟΙΚΟΝΟΜΙΚΗΣ ΕΝΙΣΧΥΣΗΣ ΜΕΡΙΣΜΑΤΟΥΧΩΝ Μ.Τ.Ν. (Ε.Κ.Ο.Ε.Μ.Ν.)
17) ΕΙΔΙΚΟΣ ΚΛΑΔΟΣ ΟΙΚΟΝΟΜΙΚΗΣ ΕΝΙΣΧΥΣΗΣ ΜΕΡΙΣΜΑΤΟΥΧΩΝ Μ.Τ.Σ. (Ε.Κ.Ο.Ε.Μ.Σ.)
18) ΕΙΔΙΚΟΣ ΛΟΓΑΡΙΑΣΜΟΣ ΑΛΛΗΛΟΒΟΗΘΕΙΑΣ ΣΤΡΑΤΟΥ (Ε.ΛΟ.Α.Σ.)
19) ΕΙΔΙΚΟΣ ΛΟΓΑΡΙΑΣΜΟΣ ΑΛΛΗΛΟΒΟΗΘΕΙΑΣ ΑΕΡΟΠΟΡΙΑΣ (Ε.ΛΟ.Α.Α.)
20) ΕΙΔΙΚΟΣ ΛΟΓΑΡΙΑΣΜΟΣ ΑΛΛΗΛΟΒΟΗΘΕΙΑΣ ΝΑΥΤΙΚΟΥ (Ε.ΛΟ.Α.Ν.)
21) ΕΙΔΙΚΟΣ ΛΟΓΑΡΙΑΣΜΟΣ ΥΠΕΘΑ, ΓΙΑ ΤΗΝ ΧΡΗΜΑΤΟΔΟΤΗΣΗ ΕΡΕΥΝΗΤΙΚΩΝ ΠΡΟΓΡΑΜΜΑΤΩΝ ΚΑΙ ΜΕΛΕΤΩΝ ΤΟΥ ΥΠΕΘΑ
22) ΕΙΔΙΚΟΣ ΛΟΓΑΡΙΑΣΜΟΣ ΠΡΟΝΟΙΑΣ ΝΑΥΤΙΚΟΥ Μ.Τ.Ν.
23) ΕΛΛΗΝΙΚΑ ΑΜΥΝΤΙΚΑ ΣΥΣΤΗΜΑΤΑ (Ε.Α.Σ.) Α.Β.Ε.Ε. (ΕΒΟ-ΠΥΡΚΑΛ)
24) ΛΕΣΧΗ ΑΞΙΩΜΑΤΙΚΩΝ ΕΝΟΠΛΩΝ ΔΥΝΑΜΕΩΝ (Λ.Α.Ε.Δ.)
25) ΠΟΛΕΜΙΚΟ ΜΟΥΣΕΙΟ

6. Τομέας Εξωτερικών

Υ.Ε. του Τομέα Εξωτερικών

1) ΥΠΟΥΡΓΕΙΟ ΕΞΩΤΕΡΙΚΩΝ
2) ΠΡΕΣΒΕΙΕΣ (84)
3) ΓΕΝΙΚΑ ΠΡΟΞΕΝΕΙΑ (39)
4) ΕΜΜΙΣΘΑ ΠΡΟΞΕΝΕΙΑ (5)
5) ΑΜΙΣΘΑ ΠΡΟΞΕΝΕΙΑ (125)
6) ΜΟΝΙΜΕΣ ΑΝΤΙΠΡΟΣΩΠΕΙΕΣ (9)
7) ΓΡΑΦΕΙΟ ΣΥΝΔΕΣΜΟΥ (1)
8) ΕΛΛΗΝΙΚΗ ΕΘΝΙΚΗ ΕΠΙΤΡΟΠΗ ΓΙΑ ΤΗΝ UNESCO
9) ΕΛΛΗΝΙΚΟ ΙΝΣΤΙΤΟΥΤΟ ΒΥΖΑΝΤΙΝΩΝ ΚΑΙ ΜΕΤΑΒΥΖΑΝΤΙΝΩΝ ΣΠΟΥΔΩΝ ΒΕΝΕΤΙΑΣ
10) ΕΛΛΗΝΙΚΗ ΕΤΑΙΡΕΙΑ ΕΠΕΝΔΥΣΕΩΝ ΕΞΩΤΕΡΙΚΟΥ ΕΜΠΟΡΙΟΥ Α.Ε.
11) ΕΛΛΗΝΙΚΗ ΕΤΑΙΡΕΙΑ ΕΞΑΓΩΓΙΚΩΝ ΠΙΣΤΩΣΕΩΝ Α.Ε.
12) ΔΙΕΘΝΕΣ ΚΕΝΤΡΟ ΜΕΛΕΤΩΝ ΕΥΞΕΙΝΟΥ ΠΟΝΤΟΥ (ΔΙΚΕΜΕΠ)

7. Τομέας Εργασίας και Κοινωνικών Υποθέσεων

1η Υ.Ε του Τομέα Εργασίας και Κοινωνικών Υποθέσεων

1) ΥΠΟΥΡΓΕΙΟ ΕΡΓΑΣΙΑΣ ΚΑΙ ΚΟΙΝΩΝΙΚΩΝ ΥΠΟΘΕΣΕΩΝ
2) ΕΘΝΙΚΗ ΑΝΑΛΟΓΙΣΤΙΚΗ ΑΡΧΗ (Ε.Α.Α.)

- | |
|--|
| 3) ΕΘΝΙΚΟ ΚΕΝΤΡΟ ΚΟΙΝΩΝΙΚΗΣ ΑΛΛΗΛΕΓΓΥΗΣ (Ε.Κ.Κ.Α.) |
| 4) ΚΕΝΤΡΟ ΚΟΙΝΩΝΙΚΗΣ ΠΡΟΝΟΙΑΣ ΠΕΡΙΦΕΡΕΙΑΣ ΑΤΤΙΚΗΣ (Κ.Κ.Π.Π.Α.) |
| 5) ΜΕΤΟΧΙΚΟ ΤΑΜΕΙΟ ΠΟΛΙΤΙΚΩΝ ΥΠΑΛΛΗΛΩΝ (Μ.Τ.Π.Υ.) |
| 6) ΚΕΝΤΡΟ ΕΡΕΥΝΩΝ ΓΙΑ ΘΕΜΑΤΑ ΙΣΟΤΗΤΑΣ (Κ.Ε.Θ.Ι.) |
| 7) ΤΑΜΕΙΟ ΕΠΙΚΟΥΡΙΚΗΣ ΚΕΦΑΛΑΙΟΠΟΙΗΤΙΚΗΣ ΑΣΦΑΛΙΣΗΣ (ΤΕΚΑ) |

2η Υ.Ε του Τομέα Εργασίας και Κοινωνικών Υποθέσεων

- | |
|---|
| 1) e-Ε.Φ.Κ.Α. - ΗΛΕΚΤΡΟΝΙΚΟΣ ΕΘΝΙΚΟΣ ΦΟΡΕΑΣ ΚΟΙΝΩΝΙΚΗΣ ΑΣΦΑΛΙΣΗΣ: ΔΙΟΙΚΗΣΗ ΚΑΙ ΠΕΡΙΦΕΡΕΙΑΚΕΣ ΔΙΕΥΘΥΝΣΕΙΣ, ΜΕ ΤΟ ΕΝΤΑΧΘΕΝ ΣΕ ΑΥΤΟ Ε.Τ.Ε.Α.Ε.Π. ΚΑΙ ΤΟΥΣ ΔΥΟ (2) ΚΛΑΔΟΥΣ ΤΟΥ: <ul style="list-style-type: none"> • ΚΛΑΔΟΣ ΕΠΙΚΟΥΡΙΚΗΣ ΑΣΦΑΛΙΣΗΣ • ΚΛΑΔΟΣ ΕΦΑΠΑΞ ΠΑΡΟΧΩΝ |
| 2) ΑΣΦΑΛΙΣΤΙΚΟ ΚΕΦΑΛΑΙΟ ΑΛΛΗΛΕΓΓΥΗΣ ΓΕΝΕΩΝ |
| 3) ΟΡΓΑΝΙΣΜΟΣ ΠΡΟΝΟΙΑΚΩΝ ΕΠΙΔΟΜΑΤΩΝ ΚΑΙ ΚΟΙΝΩΝΙΚΗΣ ΑΛΛΗΛΕΓΓΥΗΣ (Ο.Π.Ε.Κ.Α.) |
| 4) ΤΑΜΕΙΟ ΑΛΛΗΛΟΒΟΗΘΕΙΑΣ ΠΡΟΣΩΠΙΚΟΥ ΕΘΝΙΚΟΥ ΤΥΠΟΓΡΑΦΕΙΟΥ |

3η Υ.Ε του Τομέα Εργασίας και Κοινωνικών Υποθέσεων

- | |
|---|
| 1) ΔΗΜΟΣΙΑ ΥΠΗΡΕΣΙΑ ΑΠΑΣΧΟΛΗΣΗΣ (Δ.Υ.Π.Α.)
ΜΕΤΑ ΤΟΥ ΕΝΙΑΙΟΥ ΛΟΓ/ΣΜΟΥ ΓΙΑ ΤΗΝ ΕΦΑΡΜΟΓΗ ΚΟΙΝΩΝΙΚΩΝ ΠΟΛΙΤΙΚΩΝ (ΕΛΕΚΠ) ΤΟΥ
ΑΡΘΡΟΥ 34 ΠΑΡ.3 ΤΟΥ Ν.4133/13 ΜΕ ΔΙΑΚΡΙΤΟΥΣ ΚΛΑΔΟΥΣ: <ul style="list-style-type: none"> • ΛΟΓΑΡΙΑΣΜΟΣ ΚΟΙΝΩΝΙΚΗΣ ΠΟΛΙΤΙΚΗΣ και • ΛΟΓΑΡΙΑΣΜΟΣ ΓΙΑ ΤΗΝ ΑΠΑΣΧΟΛΗΣΗ ΚΑΙ ΤΗΝ ΕΠΑΓΓΕΛΜΑΤΙΚΗ ΚΑΤΑΡΤΙΣΗ - ΛΑΕΚ |
| 1) ΕΘΝΙΚΟ ΙΔΡΥΜΑ ΚΩΦΩΝ |
| 2) ΕΙΔΙΚΟΣ ΛΟΓΑΡΙΑΣΜΟΣ ΟΙΚΟΓΕΝΕΙΑΚΩΝ ΕΠΙΔΟΜΑΤΩΝ ΝΑΥΤΙΚΩΝ (Ε.Λ.Ο.Ε.Ν.) |
| 3) ΚΕΝΤΡΟ ΕΚΠΑΙΔΕΥΣΗΣ ΚΑΙ ΑΠΟΚΑΤΑΣΤΑΣΗΣ ΤΥΦΛΩΝ |
| 4) ΝΑΥΤΙΚΟ ΑΠΟΜΑΧΙΚΟ ΤΑΜΕΙΟ (Ν.Α.Τ.) |
| 5) ΣΥΝΔΕΣΜΟΣ ΚΟΙΝΩΝΙΚΩΝ ΛΕΙΤΟΥΡΓΩΝ |

8. Τομέας Εσωτερικών και Προστασίας του Πολίτη

1η Υ.Ε του Τομέα Εσωτερικών και Προστασίας του Πολίτη

- | |
|--|
| 1) ΥΠΟΥΡΓΕΙΟ ΕΣΩΤΕΡΙΚΩΝ |
| 2) ΠΡΟΕΔΡΙΑ ΤΗΣ ΚΥΒΕΡΝΗΣΗΣ |
| 3) ΕΘΝΙΚΟ ΤΥΠΟΓΡΑΦΕΙΟ |
| 4) ΑΠΟΚΕΝΤΡΩΜΕΝΗ ΔΙΟΙΚΗΣΗ ΑΤΤΙΚΗΣ |
| 5) ΑΠΟΚΕΝΤΡΩΜΕΝΗ ΔΙΟΙΚΗΣΗ ΑΙΓΑΙΟΥ |
| 6) ΑΝΩΤΑΤΟ ΣΥΜΒΟΥΛΙΟ ΕΠΙΛΟΓΗΣ ΠΡΟΣΩΠΙΚΟΥ |
| 7) ΕΘΝΙΚΗ ΑΡΧΗ ΔΙΑΦΑΝΕΙΑΣ |
| 8) ΣΥΝΗΓΟΡΟΣ ΤΟΥ ΠΟΛΙΤΗ |

9) ΕΘΝΙΚΟ ΚΕΝΤΡΟ ΔΗΜΟΣΙΑΣ ΔΙΟΙΚΗΣΗΣ ΚΑΙ ΑΥΤΟΔΙΟΙΚΗΣΗΣ
10) ΚΕΝΤΡΙΚΗ ΕΝΩΣΗ ΔΗΜΩΝ ΕΛΛΑΔΑΣ
11) ΕΝΩΣΗ ΠΕΡΙΦΕΡΕΙΩΝ ΕΛΛΑΔΑΣ

2η Υ.Ε του Τομέα Εσωτερικών και Προστασίας του Πολίτη

1) ΥΠΟΥΡΓΕΙΟ ΠΡΟΣΤΑΣΙΑΣ ΤΟΥ ΠΟΛΙΤΗ
2) ΥΠΟΥΡΓΕΙΟ ΚΛΙΜΑΤΙΚΗΣ ΚΡΙΣΗΣ ΚΑΙ ΠΟΛΙΤΙΚΗΣ ΠΡΟΣΤΑΣΙΑΣ
3) ΟΡΓΑΝΙΣΜΟΣ ΑΝΤΙΣΕΙΣΜΙΚΟΥ ΣΧΕΔΙΑΣΜΟΥ ΠΡΟΣΤΑΣΙΑΣ (Ο.Α.Σ.Π.)
4) ΙΔΡΥΜΑ «ΜΕΡΙΜΝΑΣ ΚΑΙ ΑΡΙΣΤΕΙΑΣ ΕΛΛΗΝΙΚΗΣ ΑΣΤΥΝΟΜΙΑΣ»
5) ΕΙΔΙΚΟΣ ΛΟΓΑΡΙΑΣΜΟΣ «ΑΡΩΓΗΣ ΠΡΟΣΩΠΙΚΟΥ ΕΛΛΗΝΙΚΗΣ ΑΣΤΥΝΟΜΙΑΣ» 2509487
6) ΕΙΔΙΚΟΣ ΛΟΓΑΡΙΑΣΜΟΣ «ΛΟΓΑΡΙΑΣΜΟΣ ΟΡΦΑΝΩΝ ΤΕΚΝΩΝ ΠΡΟΣΩΠΙΚΟΥ ΤΟΥ Υ.Δ.Τ. 8404052».
7) ΤΑΜΕΙΟ ΠΡΟΝΟΙΑΣ ΑΠΑΣΧΟΛΟΥΜΕΝΩΝ ΣΤΑ ΣΩΜΑΤΑ ΑΣΦΑΛΕΙΑΣ
8) ΚΕΝΤΡΟ ΜΕΛΕΤΩΝ ΑΣΦΑΛΕΙΑΣ (ΚΕ.ΜΕ.Α.)
9) ΠΟΛΙΤΙΣΤΙΚΟ ΚΕΝΤΡΟ ΕΛΛΗΝΙΚΗΣ ΑΣΤΥΝΟΜΙΑΣ (ΠΟ.Κ.Ε.Α.)

3η Υ.Ε του Τομέα Εσωτερικών και Προστασίας του Πολίτη

1) ΥΠΟΥΡΓΕΙΟ ΜΕΤΑΝΑΣΤΕΥΣΗΣ ΚΑΙ ΑΣΥΛΟΥ
2) ΓΕΝΙΚΑ ΚΑΤΑΣΤΗΜΑΤΑ ΚΡΑΤΗΣΗΣ (25)
3) ΚΕΝΤΡΙΚΗ ΑΠΟΘΗΚΗ ΥΛΙΚΟΥ ΦΥΛΑΚΩΝ
4) ΕΙΔΙΚΟΣ ΛΟΓΑΡΙΑΣΜΟΣ «ΚΕΦΑΛΑΙΑ ΕΡΓΑΣΙΑΣ ΚΡΑΤΟΥΜΕΝΩΝ»
5) «ΕΠΑΝΟΔΟΣ»
6) ΑΓΡΟΤΙΚΑ ΚΑΤΑΣΤΗΜΑΤΑ ΚΡΑΤΗΣΗΣ (3)
7) ΘΕΡΑΠΕΥΤΙΚΑ ΚΑΤΑΣΤΗΜΑΤΑ ΚΡΑΤΗΣΗΣ (3)
8) ΚΑΤΑΣΤΗΜΑΤΑ ΚΡΑΤΗΣΗΣ ΝΕΩΝ (3)

9. Τομέας Μεταφορών και Περιβάλλοντος

1η Υ.Ε του Τομέα Μεταφορών και Περιβάλλοντος

1) ΥΠΟΥΡΓΕΙΟ ΥΠΟΔΟΜΩΝ ΚΑΙ ΜΕΤΑΦΟΡΩΝ
2) ΑΝΑΠΛΑΣΗ ΑΘΗΝΑΣ Α.Ε.
3) ΑΡΧΗ ΠΟΛΙΤΙΚΗΣ ΑΕΡΟΠΟΡΙΑΣ
4) Ε.Ε.Σ.Σ.Τ.Υ. Α.Ε. - ΕΛΛΗΝΙΚΗ ΕΤΑΙΡΕΙΑ ΣΥΝΤΗΡΗΣΗΣ ΣΙΔΗΡΟΔΡΟΜΙΚΟΥ ΤΡΟΧΑΙΟΥ ΥΛΙΚΟΥ
5) ΕΙΔΙΚΟΣ ΛΟΓΑΡΙΑΣΜΟΣ ΝΟ 234379/6 «Ε.Δ. - ΠΡΟΪΟΝ ΑΠΟ ΤΗ ΜΕΤΑΒΙΒΑΣΗ ΜΕΛΛΟΝΤΙΚΩΝ ΕΣΟΔΩΝ ΤΟΥ ΕΛΛΗΝΙΚΟΥ ΔΗΜΟΣΙΟΥ ΑΠΟ ΤΟ EUROCONTROL»
6) ΕΙΔΙΚΟΣ ΛΟΓΑΡΙΑΣΜΟΣ ΜΕ Κ.Α. 2341061370 «ΕΛΛΗΝΙΚΟ ΔΗΜΟΣΙΟ - ΚΑΤΑΘΕΣΕΙΣ ΠΟΣΩΝ ΑΠΟ ΜΙΣΘΩΜΑΤΑ ΑΕΡΟΣΚΑΦΩΝ»
7) ΕΙΔΙΚΟΣ ΛΟΓΑΡΙΑΣΜΟΣ Ν. 234378/8 «Ε.Δ.- ΛΟΓΑΡΙΑΣΜΟΣ ΤΕΛΩΝ ΔΙΑΔΡΟΜΗΣ ΠΟΥ ΑΠΟΔΙΔΟΝΤΑΙ ΑΠΟ ΤΟ EUROCONTROL»

8) ΕΠΙΤΡΟΠΗ ΔΙΕΡΕΥΝΗΣΗΣ ΑΤΥΧΗΜΑΤΩΝ ΚΑΙ ΑΣΦΑΛΕΙΑΣ ΠΤΗΣΕΩΝ
9) ΕΤΑΙΡΕΙΑ ΠΑΓΙΩΝ ΕΥΔΑΠ
10) ΚΤΙΡΙΑΚΕΣ ΥΠΟΔΟΜΕΣ Α.Ε.
11) ΕΡΓΑ Ο.Σ.Ε. Α.Ε. (ΕΡΓΟΣΕ Α.Ε.)
12) ΟΡΓΑΝΙΣΜΟΣ ΣΙΔΗΡΟΔΡΟΜΩΝ ΕΛΛΑΔΟΣ Α.Ε. (Ο.Σ.Ε. Α.Ε.)
13) ΡΥΘΜΙΣΤΙΚΗ ΑΡΧΗ ΣΙΔΗΡΟΔΡΟΜΩΝ
14) ΕΘΝΙΚΟΣ ΟΡΓΑΝΙΣΜΟΣ ΣΥΝΤΟΝΙΣΜΟΥ ΠΤΗΣΕΩΝ
15) ΡΥΘΜΙΣΤΙΚΗ ΑΡΧΗ ΕΠΙΒΑΤΙΚΩΝ ΜΕΤΑΦΟΡΩΝ
16) ΑΤΤΙΚΟ ΜΕΤΡΟ Α.Ε.
17) ΓΑΙΑΟΣΕ Α.Ε. - ΑΝΩΝΥΜΗ ΕΤΑΙΡΕΙΑ ΑΣΤΙΚΩΝ ΑΚΙΝΗΤΩΝ, ΚΤΗΜΑΤΙΚΩΝ, ΟΙΚΟΔΟΜΙΚΩΝ, ΤΟΥΡΙΣΤΙΚΩΝ ΚΑΙ ΣΥΝΑΦΩΝ ΕΠΙΧΕΙΡΗΣΕΩΝ
18) ΟΔΙΚΕΣ ΣΥΓΚΟΙΝΩΝΙΕΣ (Ο.ΣΥ Α.Ε.)
19) ΟΡΓΑΝΙΣΜΟΣ ΑΣΤΙΚΩΝ ΣΥΓΚΟΙΝΩΝΙΩΝ ΑΘΗΝΩΝ Α.Ε. (Ο.Α.Σ.Α. Α.Ε.)
20) ΣΤΑΘΕΡΕΣ ΣΥΓΚΟΙΝΩΝΙΕΣ Α.Ε. (ΣΤΑ.ΣΥ Α.Ε.)

2η Υ.Ε του Τομέα Μεταφορών και Περιβάλλοντος

1) ΥΠΟΥΡΓΕΙΟ ΠΕΡΙΒΑΛΛΟΝΤΟΣ ΚΑΙ ΕΝΕΡΓΕΙΑΣ
2) ΔΗΜΟΣΙΑ ΕΤΑΙΡΕΙΑ ΣΥΜΜΕΤΟΧΩΝ ΑΔΜΗΕ
3) ΔΙΑΧΕΙΡΙΣΤΗΣ Α.Π.Ε. & ΕΓΓΥΗΣΕΩΝ ΠΡΟΕΛΕΥΣΗΣ Α.Ε. (ΔΑΠΕΕΠ)
4) ΕΘΝΙΚΟ ΚΕΝΤΡΟ ΠΕΡΙΒΑΛΛΟΝΤΟΣ ΚΑΙ ΑΕΙΦΟΡΟΥ ΑΝΑΠΤΥΞΗΣ
5) ΡΥΘΜΙΣΤΙΚΗ ΑΡΧΗ ΕΝΕΡΓΕΙΑΣ (Ρ.Α.Ε.)
6) ΕΛΛΗΝΙΚΗ ΔΙΑΧΕΙΡΙΣΤΙΚΗ ΕΤΑΙΡΕΙΑ ΥΔΡΟΓΟΝΑΝΘΡΑΚΩΝ
7) ΕΛΛΗΝΙΚΟΣ ΟΡΓΑΝΙΣΜΟΣ ΑΝΑΚΥΚΛΩΣΗΣ (Ε.Ο.ΑΝ.)
8) ΚΕΝΤΡΟ ΑΝΑΝΕΩΣΙΜΩΝ ΠΗΓΩΝ ΕΝΕΡΓΕΙΑΣ
9) ΕΛΛΗΝΙΚΗ ΑΡΧΗ ΓΕΩΛΟΓΙΚΩΝ ΚΑΙ ΜΕΤΑΛΛΕΥΤΙΚΩΝ ΕΡΕΥΝΩΝ - ΕΑΓΜΕ
10) ΜΗΤΡΟΠΟΛΙΤΙΚΟΣ ΦΟΡΕΑΣ ΑΝΑΠΛΑΣΗΣ ΚΑΙ ΔΙΑΧΕΙΡΙΣΗΣ ΠΡΟΣΤΑΤΕΥΟΜΕΝΩΝ ΠΕΡΙΟΧΩΝ ΑΤΤΙΚΗΣ
11) ΠΡΑΣΙΝΟ ΤΑΜΕΙΟ
12) ΕΙΔΙΚΟΣ ΛΟΓΑΡΙΑΣΜΟΣ «ΠΡΑΣΙΝΟ ΤΑΜΕΙΟ» ΤΟΥ ΤΑΜΕΙΟΥ ΕΦΑΡΜΟΓΗΣ ΡΥΘΜΙΣΤΙΚΩΝ ΚΑΙ ΠΟΛΕΟΔΟΜΙΚΩΝ ΣΤΟΙΧΕΙΩΝ (ΕΤΕΡΙΠΣ)
13) ΦΟΡΕΑΣ ΔΙΑΧΕΙΡΙΣΗΣ ΕΘΝΙΚΟΥ ΔΡΥΜΟΥ ΠΑΡΝΗΘΑΣ
14) ΦΟΡΕΑΣ ΔΙΑΧΕΙΡΙΣΗΣ ΕΘΝΙΚΟΥ ΠΑΡΚΟΥ ΣΧΙΝΙΑ - ΜΑΡΑΘΩΝΑ, ΥΜΗΤΤΟΥ ΚΑΙ ΝΟΤΙΟΑΝΑΤΟΛΙΚΗΣ ΑΤΤΙΚΗΣ

10. Τομέας Ναυτιλίας

Υ.Ε. του Τομέας Ναυτιλίας

1) ΥΠΟΥΡΓΕΙΟ ΝΑΥΤΙΛΙΑΣ ΚΑΙ ΝΗΣΙΩΤΙΚΗΣ ΠΟΛΙΤΙΚΗΣ – ΛΙΜΕΝΙΚΟ ΣΩΜΑ
2) ΓΡΑΦΕΙΟ ΕΥΡΕΣΕΩΣ ΝΑΥΤΙΚΗΣ ΕΡΓΑΣΙΑΣ (Γ.Ε.Ν.Ε.)
3) ΕΙΔΙΚΟΣ ΛΟΓΑΡΙΑΣΜΟΣ «ΚΕΦΑΛΑΙΟ ΝΑΥΤΙΚΗΣ ΕΚΠΑΙΔΕΥΣΗΣ»
4) ΙΝΣΤΙΤΟΥΤΟ ΙΣΤΟΡΙΑΣ ΕΜΠΟΡΙΚΗΣ ΝΑΥΤΙΛΙΑΣ
5) ΚΕΦΑΛΑΙΟ ΠΛΟΗΓΙΚΗΣ ΥΠΗΡΕΣΙΑΣ
6) ΟΙΚΟΣ ΝΑΥΤΟΥ

7) ΟΡΓΑΝΙΣΜΟΣ ΛΙΜΕΝΟΣ ΕΛΕΥΣΙΝΑΣ Α.Ε.
8) ΟΡΓΑΝΙΣΜΟΣ ΛΙΜΕΝΟΣ ΛΑΥΡΙΟΥ Α.Ε.
9) ΟΡΓΑΝΙΣΜΟΣ ΛΙΜΕΝΟΣ ΡΑΦΗΝΑΣ Α.Ε.
10) ΡΥΘΜΙΣΤΙΚΗ ΑΡΧΗ ΛΙΜΕΝΩΝ
11) ΤΑΜΕΙΟ ΑΡΩΓΗΣ ΛΙΜΕΝΙΚΟΥ ΣΩΜΑΤΟΣ (Τ.Α.Λ.Σ.)

11. Τομέας Οικονομικών

Υ.Ε. Τομέα Οικονομικών

1) ΥΠΟΥΡΓΕΙΟ ΟΙΚΟΝΟΜΙΚΩΝ
2) ΔΙΕΥΘΥΝΣΗ ΚΟΙΝΩΦΕΛΩΝ ΠΕΡΙΟΥΣΙΩΝ ΤΗΣ ΓΕΝΙΚΗΣ ΔΙΕΥΘΥΝΣΗΣ ΔΗΜΟΣΙΑΣ ΠΕΡΙΟΥΣΙΑΣ ΚΑΙ ΚΟΙΝΩΦΕΛΩΝ ΠΕΡΙΟΥΣΙΩΝ
3) ΝΟΜΙΚΟ ΣΥΜΒΟΥΛΙΟ ΤΟΥ ΚΡΑΤΟΥΣ
4) ΤΑΜΕΙΟ ΠΑΡΑΚΑΤΑΘΗΚΩΝ ΚΑΙ ΔΑΝΕΙΩΝ
5) ΟΡΓΑΝΙΣΜΟΣ ΔΙΑΧΕΙΡΙΣΗΣ ΔΗΜΟΣΙΟΥ ΧΡΕΟΥΣ (Ο.Δ.ΔΗ.Χ.)
6) ΑΡΧΗ ΚΑΤΑΠΟΛΕΜΗΣΗΣ ΤΗΣ ΝΟΜΙΜΟΠΟΙΗΣΗΣ ΕΣΟΔΩΝ ΑΠΟ ΕΓΚΛΗΜΑΤΙΚΕΣ ΔΡΑΣΤΗΡΙΟΤΗΤΕΣ
7) ΕΛΛΗΝΙΚΟ ΔΗΜΟΣΙΟΝΟΜΙΚΟ ΣΥΜΒΟΥΛΙΟ
8) ΕΠΙΤΡΟΠΗ ΕΠΟΠΤΕΙΑΣ ΚΑΙ ΕΛΕΓΧΟΥ ΠΑΙΓΝΙΩΝ
9) ΕΠΙΤΡΟΠΗ ΚΕΦΑΛΑΙΑΓΟΡΑΣ
10) ΕΠΙΤΡΟΠΗ ΛΟΓΙΣΤΙΚΗΣ ΤΥΠΟΠΟΙΗΣΗΣ ΚΑΙ ΕΛΕΓΧΩΝ
11) ΕΛΛΗΝΙΚΗ ΕΤΑΙΡΕΙΑ ΣΥΜΜΕΤΟΧΩΝ ΚΑΙ ΠΕΡΙΟΥΣΙΑΣ
12) ΕΤΑΙΡΕΙΑ ΑΚΙΝΗΤΩΝ ΤΟΥ ΕΛΛΗΝΙΚΟΥ ΔΗΜΟΣΙΟΥ
13) ΤΑΜΕΙΟ ΧΡΗΜΑΤΟΠΙΣΤΩΤΙΚΗΣ ΣΤΑΘΕΡΟΤΗΤΑΣ
14) ΤΑΜΕΙΟ ΑΞΙΟΠΟΙΗΣΗΣ ΙΔΙΩΤΙΚΗΣ ΠΕΡΙΟΥΣΙΑΣ ΤΟΥ ΕΛΛΗΝΙΚΟΥ ΔΗΜΟΣΙΟΥ
15) ΕΙΔΙΚΟΣ ΛΟΓΑΡΙΑΣΜΟΣ ΓΙΑ ΤΟΝ ΕΞΟΠΛΙΣΜΟ ΤΗΣ Ε.Γ. Σ.Δ.Ο.Ε. ΠΡΟΣ ΚΑΤΑΠΟΛΕΜΗΣΗ ΤΩΝ ΝΑΡΚΩΤΙΚΩΝ
16) ΕΙΔΙΚΟΣ ΛΟΓΑΡΙΑΣΜΟΣ ΝΟ 234339/0 «Ε. Δ.- ΛΟΓΑΡΙΑΣΜΟΣ ΕΣΟΔΩΝ ΑΠΟ ΑΠΟΚΡΑΤΙΚΟΠΟΙΗΣΕΙΣ».
17) ΕΛΛΗΝΙΚΗ ΑΕΡΟΠΟΡΙΚΗ ΒΙΟΜΗΧΑΝΙΑ (Ε.Α.Β.)
18) ΕΛΛΗΝΙΚΗ ΒΙΟΜΗΧΑΝΙΑ ΟΧΗΜΑΤΩΝ Α.Ε. (ΕΛ.ΒΟ.)
19) ΟΙΚΟΝΟΜΙΚΗ ΚΑΙ ΚΟΙΝΩΝΙΚΗ ΕΠΙΤΡΟΠΗ (ΟΚΕ)
20) ΕΠΙΤΡΟΠΗ ΟΛΥΜΠΙΩΝ ΚΑΙ ΚΛΗΡΟΔΟΤΗΜΑΤΩΝ
21) ΒΑΡΒΑΚΕΙΟ ΙΔΡΥΜΑ
22) ΕΙΔΙΚΟ ΤΑΜΕΙΟ ΕΛΕΓΧΟΥ, ΠΑΡΑΓΩΓΗΣ ΚΑΙ ΠΟΙΟΤΗΤΑΣ ΑΛΚΟΟΛΗΣ & ΑΛΚΟΟΛΟΥΧΩΝ ΠΟΤΩΝ (Ε.Τ.Ε.Π.Π.Α.Α)

12. Τομέας Παιδείας

1η Υ.Ε. του Τομέα Παιδείας

1) ΑΙΓΙΝΗΤΕΙΟ ΝΟΣΟΚΟΜΕΙΟ
2) ΑΡΕΤΑΙΕΙΟ ΠΑΝΕΠΙΣΤΗΜΙΑΚΟ ΝΟΣΟΚΟΜΕΙΟ

3) ΕΡΕΥΝΗΤΙΚΟ ΠΑΝΕΠΙΣΤΗΜΙΑΚΟ ΙΝΣΤΙΤΟΥΤΟ ΨΥΧΙΚΗΣ ΥΓΙΕΙΝΗΣ
4) ΙΝΣΤΙΤΟΥΤΟ ΜΕΛΕΤΗΣ ΚΑΙ ΑΝΤΙΜΕΤΩΠΙΣΗΣ ΓΕΝΕΤΙΚΩΝ ΚΑΚΟΗΘΩΝ ΝΟΣΗΜΑΤΩΝ ΤΗΣ ΠΑΙΔΙΚΗΣ ΗΛΙΚΙΑΣ
5) ΑΚΑΔΗΜΙΑ ΑΘΗΝΩΝ
6) ΕΙΔΙΚΟΣ ΛΟΓΑΡΙΑΣΜΟΣ ΚΟΝΔΥΛΙΩΝ ΕΡΕΥΝΑΣ ΣΤΗΝ ΑΚΑΔΗΜΙΑ ΑΘΗΝΩΝ
7) ΕΙΔΙΚΟΣ ΛΟΓΑΡΙΑΣΜΟΣ ΑΚΑΔΗΜΙΑΣ ΑΘΗΝΩΝ (Ν.Δ. 97/1974)
8) ΕΤΑΙΡΕΙΑ ΑΞΙΟΠΟΙΗΣΗΣ & ΔΙΑΧΕΙΡΙΣΗΣ ΤΗΣ ΠΕΡΙΟΥΣΙΑΣ ΤΗΣ ΑΚΑΔΗΜΙΑΣ ΑΘΗΝΩΝ Α.Ε.
9) ΑΝΩΤΑΤΗ ΕΚΚΛΗΣΙΑΣΤΙΚΗ ΑΚΑΔΗΜΙΑ
10) ΕΘΝΙΚΟ ΚΑΙ ΚΑΠΟΔΙΣΤΡΙΑΚΟ ΠΑΝΕΠΙΣΤΗΜΙΟ ΑΘΗΝΩΝ (Ε.Κ.Π.Α.)
11) ΕΙΔΙΚΟΣ ΛΟΓΑΡΙΑΣΜΟΣ ΚΟΝΔΥΛΙΩΝ ΕΡΕΥΝΑΣ ΕΘΝΙΚΟΥ ΚΑΙ ΚΑΠΟΔΙΣΤΡΙΑΚΟΥ ΠΑΝΕΠΙΣΤΗΜΙΟΥ ΑΘΗΝΩΝ
12) ΓΕΩΠΟΝΙΚΟ ΠΑΝΕΠΙΣΤΗΜΙΟ ΑΘΗΝΩΝ
13) ΕΙΔΙΚΟΣ ΛΟΓΑΡΙΑΣΜΟΣ ΚΟΝΔΥΛΙΩΝ ΕΡΕΥΝΑΣ ΓΕΩΠΟΝΙΚΟΥ ΠΑΝΕΠΙΣΤΗΜΙΟΥ ΑΘΗΝΩΝ
14) ΕΤΑΙΡΕΙΑ ΑΞΙΟΠΟΙΗΣΗΣ ΚΑΙ ΔΙΑΧΕΙΡΙΣΗΣ ΤΗΣ ΠΕΡΙΟΥΣΙΑΣ ΤΟΥ ΓΕΩΠΟΝΙΚΟΥ ΠΑΝΕΠΙΣΤΗΜΙΟΥ ΑΘΗΝΩΝ Α.Ε.
15) ΕΤΑΙΡΕΙΑ ΑΞΙΟΠΟΙΗΣΗΣ ΚΑΙ ΔΙΑΧΕΙΡΙΣΗΣ ΤΗΣ ΠΕΡΙΟΥΣΙΑΣ ΤΟΥ ΠΑΝΕΠΙΣΤΗΜΙΟΥ ΑΘΗΝΩΝ Α.Ε.
16) ΠΑΝΕΠΙΣΤΗΜΙΑΚΗ ΦΟΙΤΗΤΙΚΗ ΛΕΣΧΗ ΠΑΝΕΠΙΣΤΗΜΙΟΥ ΑΘΗΝΩΝ
17) ΕΡΕΥΝΗΤΙΚΟ ΠΑΝΕΠΙΣΤΗΜΙΑΚΟ ΙΝΣΤΙΤΟΥΤΟ ΦΥΣΙΚΗΣ ΤΟΥ ΣΤΕΡΕΟΥ ΦΛΟΙΟΥ ΤΗΣ ΓΗΣ
18) ΙΝΣΤΙΤΟΥΤΟ ΕΠΙΤΑΧΥΝΤΙΚΩΝ ΣΥΣΤΗΜΑΤΩΝ ΚΑΙ ΕΦΑΡΜΟΓΩΝ
19) ΕΡΕΥΝΗΤΙΚΟ ΠΑΝΕΠΙΣΤΗΜΙΑΚΟ ΙΝΣΤΙΤΟΥΤΟ ΕΦΑΡΜΟΣΜΕΝΗΣ ΕΠΙΚΟΙΝΩΝΙΑΣ
20) ΟΙΚΟΝΟΜΙΚΟ ΠΑΝΕΠΙΣΤΗΜΙΟ ΑΘΗΝΩΝ
21) ΕΙΔΙΚΟΣ ΛΟΓΑΡΙΑΣΜΟΣ ΚΟΝΔΥΛΙΩΝ ΕΡΕΥΝΑΣ ΟΙΚΟΝΟΜΙΚΟΥ ΠΑΝΕΠΙΣΤΗΜΙΟΥ ΑΘΗΝΩΝ
22) ΕΤΑΙΡΕΙΑ ΑΞΙΟΠΟΙΗΣΗΣ ΚΑΙ ΔΙΑΧΕΙΡΙΣΗΣ ΤΗΣ ΠΕΡΙΟΥΣΙΑΣ ΤΟΥ ΟΙΚΟΝΟΜΙΚΟΥ ΠΑΝΕΠΙΣΤΗΜΙΟΥ ΑΘΗΝΩΝ Α.Ε.
23) ΙΝΣΤΙΤΟΥΤΟ ΣΤΑΤΙΣΤΙΚΗΣ ΤΕΚΜΗΡΙΩΣΗΣ ΑΝΑΛΥΣΗΣ ΚΑΙ ΕΡΕΥΝΑΣ

2η Υ.Ε. του Τομέα Παιδείας

1) ΕΘΝΙΚΟ ΜΕΤΣΟΒΙΟ ΠΟΛΥΤΕΧΝΕΙΟ
2) ΕΙΔΙΚΟΣ ΛΟΓΑΡΙΑΣΜΟΣ ΚΟΝΔΥΛΙΩΝ ΕΡΕΥΝΑΣ ΕΘΝΙΚΟΥ ΜΕΤΣΟΒΙΟΥ ΠΟΛΥΤΕΧΝΕΙΟΥ
3) ΕΤΑΙΡΕΙΑ ΑΞΙΟΠΟΙΗΣΗΣ ΚΑΙ ΔΙΑΧΕΙΡΙΣΗΣ ΤΗΣ ΠΕΡΙΟΥΣΙΑΣ ΤΟΥ ΕΘΝΙΚΟΥ ΜΕΤΣΟΒΙΟΥ ΠΟΛΥΤΕΧΝΕΙΟΥ Α.Ε.
4) ΠΑΝΕΠΙΣΤΗΜΙΑΚΗ ΦΟΙΤΗΤΙΚΗ ΛΕΣΧΗ ΕΘΝΙΚΟΥ ΜΕΤΣΟΒΙΟΥ ΠΟΛΥΤΕΧΝΕΙΟΥ
5) ΕΡΕΥΝΗΤΙΚΟ ΠΑΝΕΠΙΣΤΗΜΙΑΚΟ ΙΝΣΤΙΤΟΥΤΟ ΣΥΣΤΗΜΑΤΩΝ ΕΠΙΚΟΙΝΩΝΙΩΝ ΚΑΙ ΥΠΟΛΟΓΙΣΤΩΝ (ΕΠΙΣΕΥ-ΕΜΠ)
6) ΠΑΝΕΠΙΣΤΗΜΙΟ ΔΥΤΙΚΗΣ ΑΤΤΙΚΗΣ
7) ΕΙΔΙΚΟΣ ΛΟΓΑΡΙΑΣΜΟΣ ΚΟΝΔΥΛΙΩΝ ΕΡΕΥΝΑΣ ΠΑΝΕΠΙΣΤΗΜΙΟΥ ΔΥΤΙΚΗΣ ΑΤΤΙΚΗΣ
8) ΠΑΝΕΠΙΣΤΗΜΙΟ ΠΕΙΡΑΙΩΣ
9) ΚΕΝΤΡΟ ΕΡΕΥΝΩΝ ΠΑΝΕΠΙΣΤΗΜΙΟΥ ΠΕΙΡΑΙΩΣ - ΕΙΔΙΚΟΣ ΛΟΓΑΡΙΑΣΜΟΣ

10) ΧΑΡΟΚΟΠΕΙΟ ΠΑΝΕΠΙΣΤΗΜΙΟ
11) ΕΙΔΙΚΟΣ ΛΟΓΑΡΙΑΣΜΟΣ ΚΟΝΔΥΛΙΩΝ ΕΡΕΥΝΑΣ ΧΑΡΟΚΟΠΕΙΟΥ ΠΑΝΕΠΙΣΤΗΜΙΟΥ
12) ΕΤΑΙΡΕΙΑ ΑΞΙΟΠΟΙΗΣΗΣ ΚΑΙ ΔΙΑΧΕΙΡΙΣΗΣ ΤΗΣ ΠΕΡΙΟΥΣΙΑΣ ΤΟΥ ΧΑΡΟΚΟΠΕΙΟΥ ΠΑΝΕΠΙΣΤΗΜΙΟΥ Α.Ε.
13) ΑΝΩΤΑΤΗ ΣΧΟΛΗ ΚΑΛΩΝ ΤΕΧΝΩΝ
14) ΕΙΔΙΚΟΣ ΛΟΓΑΡΙΑΣΜΟΣ ΚΟΝΔΥΛΙΩΝ ΕΡΕΥΝΑΣ ΑΝΩΤΑΤΗΣ ΣΧΟΛΗΣ ΚΑΛΩΝ ΤΕΧΝΩΝ
15) ΣΙΒΙΤΑΝΙΔΕΙΟΣ ΔΗΜΟΣΙΑ ΣΧΟΛΗ ΤΕΧΝΩΝ ΚΑΙ ΕΠΑΓΓΕΛΜΑΤΩΝ
16) ΑΡΧΗ ΔΙΑΣΦΑΛΙΣΗΣ ΚΑΙ ΠΙΣΤΟΠΟΙΗΣΗΣ ΤΗΣ ΠΟΙΟΤΗΤΑΣ ΣΤΗΝ ΑΝΩΤΑΤΗ ΕΚΠΑΙΔΕΥΣΗ
17) ΚΕΝΤΡΑ ΤΕΧΝΟΛΟΓΙΚΗΣ ΕΡΕΥΝΑΣ (Κ.Τ.Ε.) ΠΕΙΡΑΙΑ ΚΑΙ ΝΗΣΩΝ
18) ΔΙΕΠΙΣΤΗΜΟΝΙΚΟΣ ΟΡΓΑΝΙΣΜΟΣ ΑΝΑΓΝΩΡΙΣΗΣ ΤΙΤΛΩΝ ΑΚΑΔΗΜΑΪΚΩΝ ΚΑΙ ΠΛΗΡΟΦΟΡΗΣΗΣ (Δ.Ο.Α.Τ.Α.Π.)
19) ΕΘΝΙΚΟΣ ΟΡΓΑΝΙΣΜΟΣ ΠΙΣΤΟΠΟΙΗΣΗΣ ΠΡΟΣΟΝΤΩΝ ΚΑΙ ΕΠΑΓΓΕΛΜΑΤΙΚΟΥ ΠΡΟΣΑΝΑΤΟΛΙΣΜΟΥ (Ε.Ο.Π.Π.Ε.Π.)
20) ΔΗΜΟΣΙΑ ΒΙΒΛΙΟΘΗΚΗ ΑΙΓΙΝΑΣ
21) ΕΘΝΙΚΗ ΒΙΒΛΙΟΘΗΚΗ ΤΗΣ ΕΛΛΑΔΑΣ (Ε.Β.Ε.)

3η Υ.Ε. του Τομέα Παιδείας

1) ΥΠΟΥΡΓΕΙΟ ΠΑΙΔΕΙΑΣ ΚΑΙ ΘΡΗΣΚΕΥΜΑΤΩΝ
2) ΑΡΧΗ ΔΙΑΣΦΑΛΙΣΗΣ ΤΗΣ ΠΟΙΟΤΗΤΑΣ ΣΤΗΝ ΠΡΩΤΟΒΑΘΜΙΑ ΚΑΙ ΔΕΥΤΕΡΟΒΑΘΜΙΑ ΕΚΠΑΙΔΕΥΣΗ
3) ΙΝΣΤΙΤΟΥΤΟ ΕΚΠΑΙΔΕΥΤΙΚΗΣ ΠΟΛΙΤΙΚΗΣ (Ι.Ε.Π.)
4) ΙΝΣΤΙΤΟΥΤΟ ΤΕΧΝΟΛΟΓΙΑΣ ΥΠΟΛΟΓΙΣΤΩΝ ΚΑΙ ΕΚΔΟΣΕΩΝ (Ι.Τ.Υ.Ε.) «ΔΙΟΦΑΝΤΟΣ»
5) ΑΝΩΤΑΤΗ ΣΧΟΛΗ ΠΑΙΔΑΓΩΓΙΚΗΣ ΚΑΙ ΤΕΧΝΟΛΟΓΙΚΗΣ ΕΚΠΑΙΔΕΥΣΗΣ (Α.Σ.ΠΑΙ.Τ.Ε.)
6) ΕΙΔΙΚΟΣ ΛΟΓΑΡΙΑΣΜΟΣ ΚΟΝΔΥΛΙΩΝ ΕΡΕΥΝΑΣ ΤΗΣ ΑΝΩΤΑΤΗΣ ΣΧΟΛΗΣ ΠΑΙΔΑΓΩΓΙΚΗΣ ΚΑΙ ΤΕΧΝΟΛΟΓΙΚΗΣ ΕΚΠΑΙΔΕΥΣΗΣ
7) ΠΑΝΤΕΙΟ ΠΑΝΕΠΙΣΤΗΜΙΟ ΚΟΙΝΩΝΙΚΩΝ ΚΑΙ ΠΟΛΙΤΙΚΩΝ ΕΠΙΣΤΗΜΩΝ
8) ΕΙΔΙΚΟΣ ΛΟΓΑΡΙΑΣΜΟΣ ΚΟΝΔΥΛΙΩΝ ΕΡΕΥΝΑΣ ΠΑΝΤΕΙΟΥ ΠΑΝΕΠΙΣΤΗΜΙΟΥ
9) ΕΡΕΥΝΗΤΙΚΟ ΠΑΝΕΠΙΣΤΗΜΙΑΚΟ ΙΝΣΤΙΤΟΥΤΟ ΑΣΤΙΚΟΥ ΠΕΡΙΒΑΛΛΟΝΤΟΣ ΚΑΙ ΑΝΘΡΩΠΙΝΟΥ ΔΥΝΑΜΙΚΟΥ, ΠΑΝΤΕΙΟΥ ΠΑΝΕΠΙΣΤΗΜΙΟΥ ΚΟΙΝΩΝΙΚΩΝ ΚΑΙ ΠΟΛΙΤΙΚΩΝ ΕΠΙΣΤΗΜΩΝ
10) ΕΡΕΥΝΗΤΙΚΟ ΠΑΝΕΠΙΣΤΗΜΙΑΚΟ ΙΝΣΤΙΤΟΥΤΟ ΔΙΕΘΝΩΝ ΣΧΕΣΕΩΝ
11) ΕΡΕΥΝΗΤΙΚΟ ΠΑΝΕΠΙΣΤΗΜΙΑΚΟ ΙΝΣΤΙΤΟΥΤΟ ΠΕΡΙΦΕΡΕΙΑΚΗΣ ΑΝΑΠΤΥΞΗΣ
12) ΙΔΡΥΜΑ ΚΡΑΤΙΚΩΝ ΥΠΟΤΡΟΦΙΩΝ (Ι.Κ.Υ.)
13) ΙΔΡΥΜΑ ΝΕΟΛΑΙΑΣ ΚΑΙ ΔΙΑ ΒΙΟΥ ΜΑΘΗΣΗΣ (Ι.ΝΕ.ΔΙ.ΒΙ.Μ.)
14) ΔΗΜΟΣΙΟ ΠΡΟΤΥΠΟ ΠΑΙΔΙΚΟ ΓΥΜΝΑΣΤΗΡΙΟ ΚΑΙΣΑΡΙΑΝΗΣ
15) ΕΘΝΙΚΟ ΓΥΜΝΑΣΤΗΡΙΟ ΑΘΗΝΩΝ «Ι. ΦΩΚΙΑΝΟΣ»
16) ΕΠΙΤΕΛΙΚΗ ΔΟΜΗ ΕΣΠΑ ΤΟΜΕΑ ΠΑΙΔΕΙΑΣ ΜΟΝΑΔΑ Δ' ΕΙΔΙΚΟΣ ΛΟΓΑΡΙΑΣΜΟΣ
17) ΕΙΔΙΚΟΣ ΛΟΓΑΡΙΑΣΜΟΣ «ΟΙΚΟΝΟΜΙΚΗ ΕΝΙΣΧΥΣΗ ΣΧΟΛΙΚΟΥ ΦΟΡΕΑ ΕΛΛΗΝΙΚΩΝ ΙΔΙΩΤΙΚΩΝ ΣΧΟΛΕΙΩΝ ΝΥΡΕΜΒΕΡΓΗΣ»
18) ΕΙΔΙΚΟΣ ΛΟΓΑΡΙΑΣΜΟΣ «ΟΙΚΟΝΟΜΙΚΗ ΕΝΙΣΧΥΣΗ ΣΧΟΛΙΚΟΥ ΦΟΡΕΑ ΕΛΛΗΝΙΚΩΝ ΣΧΟΛΕΙΩΝ ΚΡΑΤΙΔΙΟΥ ΑΝΩ ΒΑΥΑΡΙΑΣ»

19) ΕΙΔΙΚΟΣ ΛΟΓΑΡΙΑΣΜΟΣ «ΟΙΚΟΝΟΜΙΚΗ ΕΝΙΣΧΥΣΗ ΣΧΟΛΙΚΟΥ ΦΟΡΕΑ ΤΜΗΜΑΤΩΝ ΜΗΤΡΙΚΗΣ ΓΛΩΣΣΑΣ ΚΡΑΤΙΔΙΟΥ ΑΜΒΟΥΡΓΟΥ»
20) ΕΙΔΙΚΟΣ ΛΟΓΑΡΙΑΣΜΟΣ «ΟΙΚΟΝΟΜΙΚΗ ΕΝΙΣΧΥΣΗ ΣΧΟΛΙΚΟΥ ΦΟΡΕΑ ΤΜΗΜΑΤΩΝ ΜΗΤΡΙΚΗΣ ΓΛΩΣΣΑΣ ΚΡΑΤΙΔΙΟΥ ΒΑΔΗΣ – ΒΥΡΤΕΜΒΕΡΓΗΣ»
21) ΣΧΟΛΙΚΕΣ ΕΠΙΤΡΟΠΕΣ ΣΧΟΛΕΙΩΝ ΕΞΩΤΕΡΙΚΟΥ (24) ¹
ΣΧΟΛΙΚΕΣ ΕΠΙΤΡΟΠΕΣ: 1) Σχολική Επιτροπή Ελληνικού Λυκείου Μονάχου, 2) Σχολική Επιτροπή Ελληνικού Γυμνασίου - Λυκείου Ντύσσελντορφ, 3) Σχολική Επιτροπή Ελληνικού Λυκείου Νυρεμβέργης, 4) Σχολική Επιτροπή Ελληνικού Γυμνασίου - Λυκείου Κολωνίας, 5) Σχολική Επιτροπή Ελληνικού Σχολείου Στουτγάρδης, 6) Σχολείο Βρυξελλών, 7) Σχολική Επιτροπή Ελληνικού Σχολείου Φρανκφούρτης, 8) Σχολική Επιτροπή Ελληνικού Δημοτικού Σχολείου - Νηπιαγωγείου Λονδίνου, 9) Σχολική Επιτροπή Ελληνικού Λυκείου Αννοβέρου, 10) Σχολική Επιτροπή Ελληνικού Γυμνασίου - Λυκείου Λονδίνου, 11) Σχολική Επιτροπή Ελληνικού Δημοτικού Σχολείου Βούπερταλ, 12) Σχολική Επιτροπή Ελληνικού Σχολείου Βουκουρεστίου «Η ΑΘΗΝΑ», 13) Σχολική Επιτροπή Ελληνικού Γυμνασίου - Λυκείου Βούπερταλ, 14) Σχολική Επιτροπή Αχιλλοπούλειου Σχολής Καΐρου, 15) Σχολική Επιτροπή Ελληνικού Δημοτικού Σχολείου Μπίλεφελντ, 16) Σχολική Επιτροπή Αμπετείου Σχολής Καΐρου, 17) Σχολική Επιτροπή Ελληνικού Γυμνασίου - Λυκείου Μπίλεφελντ, 18) Σχολική Επιτροπή Τοσιτσαίου - Πρατσικείου Δημοτικού Σχολείου Αλεξάνδρειας, 19) Σχολική Επιτροπή Ελληνικού Δημοτικού Σχολείου Ντόρτμουντ, 20) Σχολική Επιτροπή Αβερωφείου Γυμνασίου - Λυκείου Αλεξάνδρειας, 21) Σχολική Επιτροπή Ελληνικού Γυμνασίου - Λυκείου Ντόρτμουντ, 22) Σχολική Επιτροπή Ελληνικού Σχολείου «Όμηρος» Κορυτσάς, 23) Σχολική Επιτροπή Ελληνικού Δημοτικού Σχολείου Ντύσσελντορφ, 24) Σχολική Επιτροπή Ελληνικού Σχολείου «Όμηρος» Χιμάρας.

13. Τομέας Πολιτισμού και Αθλητισμού

Υ.Ε. του Τομέα Πολιτισμού και Αθλητισμού

1) ΥΠΟΥΡΓΕΙΟ ΠΟΛΙΤΙΣΜΟΥ ΚΑΙ ΑΘΛΗΤΙΣΜΟΥ
2) ΕΘΝΙΚΗ ΛΥΡΙΚΗ ΣΚΗΝΗ
3) ΕΘΝΙΚΗ ΠΙΝΑΚΟΘΗΚΗ ΚΑΙ ΜΟΥΣΕΙΟ ΑΛΕΞΑΝΔΡΟΥ ΣΟΥΤΣΟΥ
4) ΕΘΝΙΚΟ ΑΘΛΗΤΙΚΟ ΚΕΝΤΡΟ ΝΕΟΤΗΤΑΣ ΑΓΙΟΥ ΚΟΣΜΑ
5) ΕΘΝΙΚΟ ΘΕΑΤΡΟ
6) ΕΘΝΙΚΟ ΜΟΥΣΕΙΟ ΣΥΓΧΡΟΝΗΣ ΤΕΧΝΗΣ
7) ΕΘΝΙΚΟ ΣΚΟΠΕΥΤΗΡΙΟ ΒΥΡΩΝΑ ΑΤΤΙΚΗΣ
8) ΕΙΔΙΚΟ ΤΑΜΕΙΟ ΟΡΓΑΝΩΣΕΩΣ ΣΥΝΑΥΛΙΩΝ ΚΡΑΤΙΚΗΣ ΟΡΧΗΣΤΡΑΣ ΑΘΗΝΩΝ
9) ΕΛΛΗΝΙΚΗ ΟΛΥΜΠΙΑΚΗ ΕΠΙΤΡΟΠΗ (Ε.Ο.Ε.)
10) ΕΛΛΗΝΙΚΟ ΙΔΡΥΜΑ ΠΟΛΙΤΙΣΜΟΥ
11) ΕΛΛΗΝΙΚΟ ΚΕΝΤΡΟ ΚΙΝΗΜΑΤΟΓΡΑΦΟΥ
12) ΕΛΛΗΝΙΚΟ ΦΕΣΤΙΒΑΛ Α.Ε.
13) ΕΠΙΤΡΟΠΗ ΕΠΑΓΓΕΛΜΑΤΙΚΟΥ ΑΘΛΗΤΙΣΜΟΥ (ΕΕΑ)
14) ΕΥΡΩΠΑΪΚΟ ΚΕΝΤΡΟ ΒΥΖΑΝΤΙΝΩΝ ΚΑΙ ΜΕΤΑΒΥΖΑΝΤΙΝΩΝ ΜΝΗΜΕΙΩΝ
15) ΚΡΑΤΙΚΗ ΣΧΟΛΗ ΟΡΧΗΣΤΙΚΗΣ ΤΕΧΝΗΣ
16) ΜΟΥΣΕΙΟ ΑΚΡΟΠΟΛΗΣ
17) ΜΟΥΣΕΙΟ ΠΑΥΛΟΥ ΚΑΙ ΑΛΕΞΑΝΔΡΑΣ ΚΑΝΕΛΛΟΠΟΥΛΟΥ
18) ΟΛΥΜΠΙΑΚΟ ΑΘΛΗΤΙΚΟ ΚΕΝΤΡΟ ΑΘΗΝΩΝ (Ο.Α.Κ.Α.)
19) ΟΡΓΑΝΙΣΜΟΣ ΜΕΓΑΡΟΥ ΜΟΥΣΙΚΗΣ ΑΘΗΝΩΝ
20) ΟΡΓΑΝΙΣΜΟΣ ΠΝΕΥΜΑΤΙΚΗΣΙΔΙΟΚΤΗΣΙΑΣ
21) ΣΤΑΔΙΟ ΕΙΡΗΝΗΣ ΚΑΙ ΦΙΛΙΑΣ (Σ.Ε.Φ.)
22) ΟΡΓΑΝΙΣΜΟΣ ΔΙΑΧΕΙΡΙΣΗΣ ΚΑΙ ΑΝΑΠΤΥΞΗΣ ΠΟΛΙΤΙΣΤΙΚΩΝ ΠΟΡΩΝ - Ο.Δ.Α.Π. (ΠΡΩΗΝ ΤΑΜΕΙΟ ΑΡΧΑΙΟΛΟΓΙΚΩΝ ΠΟΡΩΝ ΚΑΙ ΑΠΑΛΛΟΤΡΙΩΣΕΩΝ)

23) ΦΙΛΙΠΠΙΟΣ ΕΝΩΣΗ ΕΛΛΑΔΟΣ

14. Τομέας Υγείας

1η Υ.Ε. του Τομέα Υγείας

- 1) 2η Υ.ΠΕ. ΠΕΙΡΑΙΩΣ ΚΑΙ ΑΙΓΑΙΟΥ
- 2) ΕΙΔΙΚΟΣ ΛΟΓΑΡΙΑΣΜΟΣ ΚΟΝΔΥΛΙΩΝ ΕΡΕΥΝΑΣ ΚΑΙ ΑΝΑΠΤΥΞΗΣ (Ε.Λ.Κ.Ε.Α.) ΣΤΗΝ 2η Υ.ΠΕ. ΠΕΙΡΑΙΩΣ ΚΑΙ ΑΙΓΑΙΟΥ
- 3) ΓΕΝΙΚΟ ΑΝΤΙΚΑΡΚΙΝΙΚΟ ΝΟΣΟΚΟΜΕΙΟ ΠΕΙΡΑΙΑ «ΜΕΤΑΞΑ»
- 4) ΓΕΝΙΚΟ ΝΟΣΟΚΟΜΕΙΟ «ΑΣΚΛΗΠΕΙΟ» ΒΟΥΛΑΣ
- 5) ΓΕΝΙΚΟ ΝΟΣΟΚΟΜΕΙΟ ΕΛΕΥΣΙΝΑΣ «ΘΡΙΑΣΙΟ»
- 6) Γ ΓΕΝΙΚΟ ΝΟΣΟΚΟΜΕΙΟ ΠΕΙΡΑΙΑ «ΤΖΑΝΕΙΟ»
- 7) ΝΟΣΟΚΟΜΕΙΟ ΑΦΡΟΔΙΣΙΩΝ ΚΑΙ ΔΕΡΜΑΤΙΚΩΝ ΝΟΣΩΝ ΑΘΗΝΩΝ «ΑΝΔΡΕΑΣ ΣΥΓΓΡΟΣ»
- 8) ΓΕΝΙΚΟ ΝΟΣΟΚΟΜΕΙΟ ΝΙΚΑΙΑΣ ΠΕΙΡΑΙΑ «ΑΓΙΟΣ ΠΑΝΤΕΛΕΗΜΩΝ» - ΓΕΝΙΚΟ ΝΟΣΟΚΟΜΕΙΟ ΔΥΤΙΚΗΣ ΑΤΤΙΚΗΣ «Η ΑΓΙΑ ΒΑΡΒΑΡΑ»
- 9) ΠΑΝΕΠΙΣΤΗΜΙΑΚΟ ΓΕΝΙΚΟ ΝΟΣΟΚΟΜΕΙΟ «ΑΤΤΙΚΟΝ»
- 10) ΨΥΧΙΑΤΡΙΚΟ ΝΟΣΟΚΟΜΕΙΟ ΑΤΤΙΚΗΣ «ΔΑΦΝΙ»
- 11) ΨΥΧΙΑΤΡΙΚΟ ΓΕΝΙΚΟ ΝΟΣΟΚΟΜΕΙΟ ΑΤΤΙΚΗΣ «ΔΡΟΜΟΚΑΪΤΕΙΟ»
- 12) ΓΕΝΙΚΟ ΝΟΣΟΚΟΜΕΙΟ - ΚΕΝΤΡΟ ΥΓΕΙΑΣ ΚΥΘΗΡΩΝ «ΤΡΙΦΥΛΛΕΙΟ»
- 13) ΩΝΑΣΕΙΟ ΚΑΡΔΙΟΧΕΙΡΟΥΡΓΙΚΟ ΚΕΝΤΡΟ
- 14) ΕΘΝΙΚΟ ΚΕΝΤΡΟ ΑΞΙΟΛΟΓΗΣΗΣ ΤΗΣ ΠΟΙΟΤΗΤΑΣ ΚΑΙ ΤΕΧΝΟΛΟΓΙΑΣ ΣΤΗΝ ΥΓΕΙΑ Α.Ε. (ΕΚΑΠΤΥ Α.Ε.)

2η Υ.Ε. του Τομέα Υγείας

- 1) ΓΕΝΙΚΟ ΝΟΣΟΚΟΜΕΙΟ ΑΤΤΙΚΗΣ «ΚΑΤ»
- 2) ΓΕΝΙΚΟ ΝΟΣΟΚΟΜΕΙΟ ΑΤΤΙΚΗΣ «ΣΙΣΜΑΝΟΓΛΕΙΟ - ΑΜΑΛΙΑ ΦΛΕΜΙΓΚ»
- 3) ΓΕΝΙΚΟ ΑΝΤΙΚΑΡΚΙΝΙΚΟ ΝΟΣΟΚΟΜΕΙΟ ΑΘΗΝΩΝ «ΑΓΙΟΣ ΣΑΒΒΑΣ»
- 4) ΓΕΝΙΚΟ ΝΟΣΟΚΟΜΕΙΟ ΠΑΙΔΩΝ ΠΕΝΤΕΛΗΣ
- 5) ΓΕΝΙΚΟ ΝΟΣΟΚΟΜΕΙΟ ΝΕΑΣ ΙΩΝΙΑΣ ΚΩΝΣΤΑΝΤΟΠΟΥΛΕΙΟ - ΠΑΤΗΣΙΩΝ
- 6) ΕΘΝΙΚΟ ΚΕΝΤΡΟ ΑΙΜΟΔΟΣΙΑΣ (Ε.ΚΕ.Α.)
- 7) ΕΘΝΙΚΟ ΚΕΝΤΡΟ ΑΠΟΚΑΤΑΣΤΑΣΗΣ
- 8) ΕΘΝΙΚΟΣ ΟΡΓΑΝΙΣΜΟΣ ΦΑΡΜΑΚΩΝ (Ε.Ο.Φ.)
- 9) ΙΝΣΤΙΤΟΥΤΟ ΦΑΡΜΑΚΕΥΤΙΚΗΣ ΕΡΕΥΝΑΣ ΚΑΙ ΤΕΧΝΟΛΟΓΙΑΣ Α.Ε.(Ι.Φ.Ε.Τ. Α.Ε.)
- 10) ΑΝΩΝΥΜΗ ΕΤΑΙΡΕΙΑ ΜΟΝΑΔΩΝ ΥΓΕΙΑΣ (Α.Ε.Μ.Υ. Α.Ε.)

3η Υ.Ε. του Τομέα Υγείας

- 1) 1η Υ.ΠΕ. ΑΤΤΙΚΗΣ
- 2) ΕΙΔΙΚΟΣ ΛΟΓΑΡΙΑΣΜΟΣ ΚΟΝΔΥΛΙΩΝ ΕΡΕΥΝΑΣ ΚΑΙ ΑΝΑΠΤΥΞΗΣ (Ε.Λ.Κ.Ε.Α.) ΣΤΗΝ 1^η Υ.ΠΕ. ΑΤΤΙΚΗΣ
- 3) ΓΕΝΙΚΟ ΝΟΣΟΚΟΜΕΙΟ ΑΘΗΝΩΝ «Γ. ΓΕΝΝΗΜΑΤΑΣ»

4) ΓΕΝΙΚΟ ΝΟΣΟΚΟΜΕΙΟ ΑΘΗΝΩΝ «Η ΠΑΜΜΑΚΑΡΙΣΤΟΣ» (ΕΙΔΙΚΟΥ ΚΑΘΕΣΤΩΤΟΣ)
5) ΓΕΝΙΚΟ ΝΟΣΟΚΟΜΕΙΟ ΑΘΗΝΩΝ «Ο ΕΥΑΓΓΕΛΙΣΜΟΣ» - ΟΦΘΑΛΜΙΑΤΡΕΙΟ ΑΘΗΝΩΝ -ΠΟΛΥΚΛΙΝΙΚΗ
6) ΓΕΝΙΚΟ ΝΟΣΟΚΟΜΕΙΟ ΑΘΗΝΩΝ «ΙΠΠΟΚΡΑΤΕΙΟ»
7) ΓΕΝΙΚΟ ΝΟΣΟΚΟΜΕΙΟ ΑΘΗΝΩΝ ΚΟΡΓΙΑΛΛΕΝΕΙΟ/ΜΠΕΝΑΚΕΙΟ Ε.Ε.Σ
8) ΓΕΝΙΚΟ ΝΟΣΟΚΟΜΕΙΟ ΝΟΣΗΜΑΤΩΝ ΘΩΡΑΚΟΣ ΑΘΗΝΩΝ «ΣΩΤΗΡΙΑ»
9) ΠΑΘΟΛΟΓΙΚΟ ΝΟΣΟΚΟΜΕΙΟ ΑΘΗΝΩΝ «ΣΠΗΛΙΟΠΟΥΛΕΙΟ - Η ΑΓΙΑ ΕΛΕΝΗ»
10) ΕΘΝΙΚΗ ΑΡΧΗ ΙΑΤΡΙΚΩΣ ΥΠΟΒΟΗΘΟΥΜΕΝΗΣ ΑΝΑΠΑΡΑΓΩΓΗΣ
11) ΕΘΝΙΚΟ ΚΕΝΤΡΟ ΑΜΕΣΗΣ ΒΟΗΘΕΙΑΣ (Ε.Κ.Α.Β.)

4η Υ.Ε. του Τομέα Υγείας

1) ΥΠΟΥΡΓΕΙΟ ΥΓΕΙΑΣ
2) ΓΕΝΙΚΟ ΝΟΣΟΚΟΜΕΙΟ ΑΘΗΝΩΝ «ΛΑΪΚΟ»
3) ΓΕΝΙΚΟ ΝΟΣΟΚΟΜΕΙΟ ΑΘΗΝΩΝ «Η ΕΛΠΙΣ»
4) ΓΕΝΙΚΟ ΝΟΣΟΚΟΜΕΙΟ «ΕΛΕΝΑ ΒΕΝΙΖΕΛΟΥ - ΑΛΕΞΑΝΔΡΑ»
5) ΓΕΝΙΚΟ ΝΟΣΟΚΟΜΕΙΟ ΠΑΙΔΩΝ ΑΘΗΝΩΝ «Π. & Α. ΚΥΡΙΑΚΟΥ»
6) ΓΕΝΙΚΟ ΝΟΣΟΚΟΜΕΙΟ ΠΑΙΔΩΝ ΑΘΗΝΩΝ «Η ΑΓΙΑ ΣΟΦΙΑ»
7) ΕΘΝΙΚΗ ΚΕΝΤΡΙΚΗ ΑΡΧΗ ΠΡΟΜΗΘΕΙΩΝ ΥΓΕΙΑΣ
8) ΕΘΝΙΚΟΣ ΟΡΓΑΝΙΣΜΟΣ ΔΗΜΟΣΙΑΣ ΥΓΕΙΑΣ (Ε.Ο.Δ.Υ.)
9) ΚΕΝΤΡΟ ΤΕΚΜΗΡΙΩΣΗΣ ΚΑΙ ΚΟΣΤΟΛΟΓΗΣΗΣ ΝΟΣΟΚΟΜΕΙΑΚΩΝ ΥΠΗΡΕΣΙΩΝ
10) ΚΡΑΤΙΚΟ ΜΟΝΟΠΩΛΙΟ ΝΑΡΚΩΤΙΚΩΝ ΑΘΗΝΩΝ

5η Υ.Ε. του Τομέα Υγείας

1) ΕΘΝΙΚΟΣ ΟΡΓΑΝΙΣΜΟΣ ΠΑΡΟΧΗΣ ΥΠΗΡΕΣΙΩΝ ΥΓΕΙΑΣ (Ε.Ο.Π.Υ.Υ.)
2) ΕΘΝΙΚΟΣ ΟΡΓΑΝΙΣΜΟΣ ΜΕΤΑΜΟΣΧΕΥΣΕΩΝ (Ε.Ο.Μ.)
3) ΕΛΛΗΝΙΚΟ ΚΕΝΤΡΟ ΨΥΧΙΚΗΣ ΥΓΙΕΙΝΗΣ ΚΑΙ ΕΡΕΥΝΩΝ (Ε.ΚΕ.Ψ.Υ.Ε.)
4) ΙΝΣΤΙΤΟΥΤΟ ΥΓΕΙΑΣ ΤΟΥ ΠΑΙΔΙΟΥ
5) ΚΕΝΤΡΟ ΘΕΡΑΠΕΙΑΣ ΕΞΑΡΤΗΜΕΝΩΝ ΑΤΟΜΩΝ (ΚΕ.Θ.Ε.Α.)
6) ΟΡΓΑΝΙΣΜΟΣ ΚΑΤΑ ΤΩΝ ΝΑΡΚΩΤΙΚΩΝ (Ο.ΚΑ.ΝΑ.)
7) ΓΕΝΙΚΟ ΟΓΚΟΛΟΓΙΚΟ ΝΟΣΟΚΟΜΕΙΟ ΚΗΦΙΣΙΑΣ «ΟΙ ΑΓΙΟΙ ΑΝΑΡΓΥΡΟΙ»

15. Υ.Ε. ΟΤΑ Ι, Περιφέρειας Αττικής

Υ.Ε. ΟΤΑ Ι, Περιφέρειας Αττικής

1) ΠΕΡΙΦΕΡΕΙΑ ΑΤΤΙΚΗΣ
2) ΦΟΡΕΑΣ ΔΙΑΧΕΙΡΙΣΗΣ ΜΗΤΡΟΠΟΛΙΤΙΚΟΥ ΠΑΡΚΟΥ ΠΕΡΙΒΑΛΛΟΝΤΙΚΩΝ ΚΑΙ ΕΚΠΑΙΔΕΥΤΙΚΩΝ ΔΡΑΣΤΗΡΙΟΤΗΤΩΝ ΚΑΙ ΑΝΑΠΤΥΞΗΣ ΚΟΙΝΩΝΙΚΗΣ ΟΙΚΟΝΟΜΙΑΣ «ΑΝΤΩΝΗΣ ΤΡΙΤΣΗΣ»

16. Υ.Ε. ΟΤΑ II, στον Δήμο Αγίας Παρασκευής**Υ.Ε. ΟΤΑ II, στον Δήμο Αγίας Παρασκευής**

- 1) ΔΗΜΟΣ ΑΓΙΑΣ ΠΑΡΑΣΚΕΥΗΣ
- 2) ΔΗΜΟΣ ΚΡΩΠΙΑΣ
- 3) ΔΗΜΟΣ ΛΑΥΡΕΩΤΙΚΗΣ
- 4) ΔΗΜΟΣ ΜΑΡΑΘΩΝΟΣ
- 5) ΔΗΜΟΣ ΜΑΡΚΟΠΟΥΛΟΥ - ΜΕΣΟΓΑΙΑΣ
- 6) ΔΗΜΟΣ ΠΑΙΑΝΙΑΣ
- 7) ΔΗΜΟΣ ΠΑΛΛΗΝΗΣ
- 8) ΔΗΜΟΣ ΠΑΠΑΓΟΥ - ΧΟΛΑΡΓΟΥ
- 9) ΔΗΜΟΣ ΡΑΦΗΝΑΣ - ΠΙΚΕΡΜΙΟΥ
- 10) ΔΗΜΟΣ ΣΠΑΤΩΝ - ΑΡΤΕΜΙΔΟΣ

17. Υ.Ε. ΟΤΑ III, τον Δήμο Αθηναίων**Υ.Ε. ΟΤΑ III, στον Δήμο Αθηναίων**

- 1) ΔΗΜΟΣ ΑΘΗΝΑΙΩΝ
- 2) ΕΙΔΙΚΟΣ ΔΙΑΒΑΘΜΙΔΙΚΟΣ ΣΥΝΔΕΣΜΟΣ ΝΟΜΟΥ ΑΤΤΙΚΗΣ (Ε.Δ.Σ.Ν.Α.)

18. Υ.Ε. ΟΤΑ IV, στον Δήμο Αμαρουσίου**Υ.Ε. ΟΤΑ IV, στον Δήμο Αμαρουσίου**

- 1) ΔΗΜΟΣ ΑΜΑΡΟΥΣΙΟΥ
- 2) ΔΗΜΟΣ ΒΡΙΑΗΣΣΙΩΝ
- 3) ΔΗΜΟΣ ΔΙΟΝΥΣΟΥ
- 4) ΔΗΜΟΣ ΚΗΦΙΣΙΑΣ
- 5) ΔΗΜΟΣ ΛΥΚΟΒΡΥΣΗΣ - ΠΕΥΚΗΣ
- 6) ΔΗΜΟΣ ΠΕΝΤΕΛΗΣ
- 7) ΔΗΜΟΣ ΧΑΛΑΝΔΡΙΟΥ
- 8) ΔΗΜΟΣ ΩΡΩΠΟΥ
- 9) ΣΥΝΔΕΣΜΟΣ ΔΗΜΩΝ ΓΙΑ ΤΗΝ ΠΡΟΣΤΑΣΙΑ ΚΑΙ ΑΝΑΠΛΑΣΗ ΤΟΥ ΠΕΝΤΕΛΙΚΟΥ (Σ.Π.Α.Π.)

19. Υ.Ε. ΟΤΑ V, στον Δήμο Ηλιούπολης**Υ.Ε. ΟΤΑ V, στον Δήμο Ηλιούπολης**

- 1) ΔΗΜΟΣ ΒΑΡΗΣ – ΒΟΥΛΑΣ - ΒΟΥΛΙΑΓΜΕΝΗΣ

2) ΔΗΜΟΣ ΒΥΡΩΝΟΣ
3) ΔΗΜΟΣ ΔΑΦΝΗΣ - ΥΜΗΤΤΟΥ
4) ΔΗΜΟΣ ΕΛΛΗΝΙΚΟΥ - ΑΡΓΥΡΟΥΠΟΛΗΣ
5) ΔΗΜΟΣ ΖΩΓΡΑΦΟΥ
6) ΔΗΜΟΣ ΗΛΙΟΥΠΟΛΕΩΣ
7) ΔΗΜΟΣ ΚΑΙΣΑΡΙΑΝΗΣ
8) ΔΗΜΟΣ ΣΑΡΩΝΙΚΟΥ
9) ΣΥΝΔΕΣΜΟΣ ΠΡΟΣΤΑΣΙΑΣ ΚΑΙ ΑΝΑΠΤΥΞΗΣ ΤΟΥ ΥΜΗΤΤΟΥ (Σ.Π.Α.Υ.)

20. Υ.Ε. ΟΤΑ VI, στον Δήμο Καλλιθέας

Υ.Ε. ΟΤΑ VI, στον Δήμο Καλλιθέας

1) ΔΗΜΟΣ ΑΓΙΟΥ ΔΗΜΗΤΡΙΟΥ
2) ΔΗΜΟΣ ΑΛΙΜΟΥ
3) ΔΗΜΟΣ ΓΛΥΦΑΔΑΣ
4) ΔΗΜΟΣ ΚΑΛΛΙΘΕΑΣ
5) ΔΗΜΟΣ ΜΟΣΧΑΤΟΥ - ΤΑΥΡΟΥ
6) ΔΗΜΟΣ ΝΕΑΣ ΣΜΥΡΝΗΣ
7) ΔΗΜΟΣ ΠΑΛΑΙΟΥ ΦΑΛΗΡΟΥ
8) ΣΥΝΔΕΣΜΟΣ ΔΗΜΩΝ ΝΟΤΙΑΣ ΑΤΤΙΚΗΣ (ΣΥΔΝΑ)

21. Υ.Ε. ΟΤΑ VII, στον Δήμο Νέας Ιωνίας

Υ.Ε. ΟΤΑ VII, στον Δήμο Νέας Ιωνίας

1) ΔΗΜΟΣ ΑΧΑΡΝΩΝ
2) ΔΗΜΟΣ ΓΑΛΑΤΣΙΟΥ
3) ΔΗΜΟΣ ΗΡΑΚΛΕΙΟΥ ΑΤΤΙΚΗΣ
4) ΔΗΜΟΣ ΜΕΤΑΜΟΡΦΩΣΕΩΣ
5) ΔΗΜΟΣ ΝΕΑΣ ΙΩΝΙΑΣ
6) ΔΗΜΟΣ ΦΙΛΑΔΕΛΦΕΙΑΣ - ΧΑΛΚΗΔΟΝΟΣ
7) ΔΗΜΟΣ ΦΙΛΟΘΕΗΣ - ΨΥΧΙΚΟΥ
8) ΣΥΝΔΕΣΜΟΣ ΓΙΑ ΤΗ ΒΙΩΣΙΜΗ ΑΝΑΠΤΥΞΗ ΤΩΝ ΠΟΛΕΩΝ (Σ.Β.Α.Π.)
9) ΣΥΝΔΕΣΜΟΣ ΔΗΜΩΝ ΓΙΑ ΤΗΝ ΠΡΟΣΤΑΣΙΑ ΚΑΙ ΤΗΝ ΑΝΑΠΛΑΣΗ ΤΩΝ ΤΟΥΡΚΟΒΟΥΝΙΩΝ (Σ.Π.Α.Τ.)
10) ΣΥΝΔΕΣΜΟΣ ΔΗΜΩΝ ΚΑΙ ΚΟΙΝΟΤΗΤΩΝ ΓΙΑ ΤΗΝ ΠΡΟΣΤΑΣΙΑ ΚΑΙ ΤΗΝ ΑΝΑΠΤΥΞΗ ΤΗΣ ΠΑΡΝΗΘΑΣ (ΣΥΝ.ΠΑ.)

22. ΟΤΑ VIII, στον Δήμο Νίκαιας**Υ.Ε. ΟΤΑ VIII, στον Δήμο Νίκαιας**

- 1) ΔΗΜΟΣ ΑΓΙΑΣ ΒΑΡΒΑΡΑΣ
- 2) ΔΗΜΟΣ ΧΑΪΔΑΡΙΟΥ
- 3) ΔΗΜΟΣ ΚΕΡΑΤΣΙΝΙΟΥ - ΔΡΑΠΕΤΣΩΝΑΣ
- 4) ΔΗΜΟΣ ΚΟΡΥΔΑΛΛΟΥ
- 5) ΔΗΜΟΣ ΝΙΚΑΙΑΣ - ΑΓΙΟΥ ΙΩΑΝΝΗ ΡΕΝΤΗ
- 6) ΠΕΡΙΒΑΛΛΟΝΤΙΚΟΣ ΣΥΝΔΕΣΜΟΣ ΔΗΜΩΝ ΑΘΗΝΑΣ-ΠΕΙΡΑΙΑ (ΠΕ.ΣΥ.Δ.Α.Π.)
- 7) ΣΥΝΔΕΣΜΟΣ ΔΗΜΩΝ ΚΟΙΜΗΤΗΡΙΟΥ ΣΧΙΣΤΟΥ (ΣΥΝ.ΔΗ.ΚΟΣ.)

23. ΟΤΑ ΙΧ, στον Δήμο Πειραιά**Υ.Ε. ΟΤΑ ΙΧ, στον Δήμο Πειραιά**

- 1) ΔΗΜΟΣ ΑΓΚΙΣΤΡΙΟΥ
- 2) ΔΗΜΟΣ ΑΙΓΙΝΑΣ
- 3) ΔΗΜΟΣ ΚΥΘΗΡΩΝ
- 4) ΔΗΜΟΣ ΠΕΙΡΑΙΑ
- 5) ΔΗΜΟΣ ΠΕΡΑΜΑΤΟΣ
- 6) ΔΗΜΟΣ ΠΟΡΟΥ
- 7) ΔΗΜΟΣ ΣΑΛΑΜΙΝΑΣ
- 8) ΔΗΜΟΣ ΣΠΕΤΣΩΝ
- 9) ΔΗΜΟΣ ΤΡΟΙΖΗΝΙΑΣ - ΜΕΘΑΝΩΝ
- 10) ΔΗΜΟΣ ΥΔΡΑΣ

24. ΟΤΑ Χ, στον Δήμο Περιστερίου**Υ.Ε. ΟΤΑ Χ, στον Δήμο Περιστερίου**

- 1) ΔΗΜΟΣ ΑΓΙΩΝ ΑΝΑΡΓΥΡΩΝ - ΚΑΜΑΤΕΡΟΥ
- 2) ΔΗΜΟΣ ΑΙΓΑΛΕΩ
- 3) ΔΗΜΟΣ ΕΛΕΥΣΙΝΑΣ
- 4) ΔΗΜΟΣ ΙΛΙΟΥ
- 5) ΔΗΜΟΣ ΜΑΝΔΡΑΣ - ΕΙΔΥΛΛΙΑΣ
- 6) ΔΗΜΟΣ ΑΣΠΡΟΠΥΡΓΟΥ
- 7) ΔΗΜΟΣ ΜΕΓΑΡΕΩΝ
- 8) ΔΗΜΟΣ ΠΕΡΙΣΤΕΡΙΟΥ
- 9) ΔΗΜΟΣ ΠΕΤΡΟΥΠΟΛΕΩΣ
- 10) ΔΗΜΟΣ ΦΥΛΗΣ
- 11) ΑΝΑΠΤΥΞΙΑΚΟΣ ΣΥΝΔΕΣΜΟΣ ΔΥΤΙΚΗΣ ΑΘΗΝΑΣ (Α.Σ.Δ.Α.)

Β) Υ.Ε. που εδρεύουν στην Περιφερειακή Ενότητα Θεσσαλονίκης

25. Υ.Ε. στο Υπουργείο Εσωτερικών «ΤΟΜΕΑ ΜΑΚΕΔΟΝΙΑΣ – ΘΡΑΚΗΣ» και «ΤΟΜΕΑ ΠΑΙΔΕΙΑΣ»

1) ΥΠΟΥΡΓΕΙΟ ΕΣΩΤΕΡΙΚΩΝ (ΤΟΜΕΑΣ ΜΑΚΕΔΟΝΙΑΣ - ΘΡΑΚΗΣ)
2) ΑΠΟΚΕΝΤΡΩΜΕΝΗ ΔΙΟΙΚΗΣΗ ΜΑΚΕΔΟΝΙΑΣ - ΘΡΑΚΗΣ
3) ΑΡΙΣΤΟΤΕΛΕΙΟ ΠΑΝΕΠΙΣΤΗΜΙΟ ΘΕΣΣΑΛΟΝΙΚΗΣ
4) ΕΙΔΙΚΟΣ ΛΟΓΑΡΙΑΣΜΟΣ ΚΟΝΔΥΛΙΩΝ ΕΡΕΥΝΑΣ ΑΡΙΣΤΟΤΕΛΕΙΟΥ ΠΑΝΕΠΙΣΤΗΜΙΟΥ ΘΕΣΣΑΛΟΝΙΚΗΣ
5) ΕΤΑΙΡΕΙΑ ΑΞΙΟΠΟΙΗΣΗΣ ΚΑΙ ΔΙΑΧΕΙΡΙΣΗΣ ΤΗΣ ΠΕΡΙΟΥΣΙΑΣ ΤΟΥ ΑΡΙΣΤΟΤΕΛΕΙΟΥ ΠΑΝΕΠΙΣΤΗΜΙΟΥ ΘΕΣΣΑΛΟΝΙΚΗΣ Α.Ε.
6) ΠΑΝΕΠΙΣΤΗΜΙΑΚΗ ΦΟΙΤΗΤΙΚΗ ΛΕΣΧΗ Α.Π.Θ.
7) ΤΑΜΕΙΟ ΔΙΟΙΚΗΣΗΣ ΚΑΙ ΔΙΑΧΕΙΡΙΣΗΣ ΑΓΡΟΚΤΗΜΑΤΟΣ Α.Π.Θ.
8) ΤΑΜΕΙΟ ΔΙΟΙΚΗΣΗΣ ΚΑΙ ΔΙΑΧΕΙΡΙΣΗΣ ΠΑΝΕΠΙΣΤΗΜΙΑΚΩΝ ΔΑΣΩΝ Α.Π.Θ.
9) ΤΕΛΛΟΓΛΕΙΟ ΙΔΡΥΜΑ ΤΕΧΝΩΝ Α.Π.Θ.
10) ΔΙΕΘΝΕΣ ΠΑΝΕΠΙΣΤΗΜΙΟ ΕΛΛΑΔΟΣ
11) ΕΙΔΙΚΟΣ ΛΟΓΑΡΙΑΣΜΟΣ ΚΟΝΔΥΛΙΩΝ ΕΡΕΥΝΑΣ ΔΙΕΘΝΟΥΣ ΠΑΝΕΠΙΣΤΗΜΙΟΥ ΕΛΛΑΔΟΣ
12) ΠΑΝΕΠΙΣΤΗΜΙΟ ΜΑΚΕΔΟΝΙΑΣ
13) ΕΙΔΙΚΟΣ ΛΟΓΑΡΙΑΣΜΟΣ ΚΟΝΔΥΛΙΩΝ ΕΡΕΥΝΑΣ ΠΑΝΕΠΙΣΤΗΜΙΟΥ ΜΑΚΕΔΟΝΙΑΣ
14) ΕΤΑΙΡΕΙΑ ΑΞΙΟΠΟΙΗΣΗΣ ΚΑΙ ΔΙΑΧΕΙΡΙΣΗΣ ΤΗΣ ΠΕΡΙΟΥΣΙΑΣ ΤΟΥ ΠΑΝΕΠΙΣΤΗΜΙΟΥ ΜΑΚΕΔΟΝΙΑΣ Α.Ε.
15) ΕΡΕΥΝΗΤΙΚΟ ΠΑΝΕΠΙΣΤΗΜΙΑΚΟ ΙΝΣΤΙΤΟΥΤΟ ΕΦΑΡΜΟΣΜΕΝΩΝ ΟΙΚΟΝΟΜΙΚΩΝ ΚΑΙ ΚΟΙΝΩΝΙΚΩΝ ΕΠΙΣΤΗΜΩΝ ΠΑΝΕΠΙΣΤΗΜΙΟΥ ΜΑΚΕΔΟΝΙΑΣ
16) ΚΕΝΤΡΟ ΕΛΛΗΝΙΚΗΣ ΓΛΩΣΣΑΣ
17) ΔΗΜΟΣΙΟΝΟΜΙΚΗ ΥΠΗΡΕΣΙΑ ΕΠΙΟΠΤΕΙΑΣ ΚΑΙ ΕΛΕΓΧΟΥ (Δ.Υ.Ε.Ε.) ΣΤΟ ΝΟΜΟ ΘΕΣΣΑΛΟΝΙΚΗΣ ²

² Η εκκαθάριση των δαπανών των περιφερειακών υπηρεσιών των φορέων της Κεντρικής Διοίκησης γίνεται από την οικονομική υπηρεσία του οικείου Υπουργείου, με εξαίρεση τις δαπάνες α) των Περιφερειακών Υπηρεσιών του Υπουργείου Παιδείας και Θρησκευμάτων και της ΑΑΔΕ που αποτελούν Ειδικούς Φορείς στον προϋπολογισμό τους, β) των υπηρεσιών του εξωτερικού των φορέων της Κεντρικής Διοίκησης που δεν έχουν ολοκληρώσει τις απαραίτητες τεχνικές προσαρμογές και γ) του Υπουργείου Εθνικής Άμυνας, οι οποίες προσωρινά εξακολουθούν να εκκαθαρίζονται από τις Περιφερειακές Υπηρεσίες ΔΥΕΕ [οικ 2/53983/0026/27.6.2019 κοινή υπουργική απόφαση (Β' 2726), όπως έχει τροποποιηθεί και ισχύει]

26. Υ.Ε. στην Περιφερειακή Ενότητα Θεσσαλονίκης «ΤΟΜΕΑ ΥΓΕΙΑΣ»

1) 3η ΥΠΕ ΜΑΚΕΔΟΝΙΑΣ
2) ΕΙΔΙΚΟΣ ΛΟΓΑΡΙΑΣΜΟΣ ΚΟΝΔΥΛΙΩΝ ΕΡΕΥΝΑΣ ΚΑΙ ΑΝΑΠΤΥΞΗΣ (Ε.Λ.Κ.Ε.Α.) ΤΗΣ 3ης Υ.ΠΕ. ΜΑΚΕΔΟΝΙΑΣ
3) 4η ΥΠΕ ΜΑΚΕΔΟΝΙΑΣ-ΘΡΑΚΗΣ

4) ΕΙΔΙΚΟΣ ΛΟΓΑΡΙΑΣΜΟΣ ΚΟΝΔΥΛΙΩΝ ΕΡΕΥΝΑΣ ΚΑΙ ΑΝΑΠΤΥΞΗΣ (Ε.Λ.Κ.Ε.Α.) ΤΗΣ 4ης Υ.Π.Ε. ΜΑΚΕΔΟΝΙΑΣ ΚΑΙ ΘΡΑΚΗΣ
5) ΑΝΤΙΚΑΡΚΙΝΙΚΟ ΝΟΣΟΚΟΜΕΙΟ «ΘΕΑΓΕΝΕΙΟ» ΘΕΣΣΑΛΟΝΙΚΗΣ
6) ΓΕΝΙΚΟ ΝΟΣΟΚΟΜΕΙΟ ΘΕΣΣΑΛΟΝΙΚΗΣ «Γ.ΓΕΝΝΗΜΑΤΑΣ - Ο ΑΓΙΟΣ ΔΗΜΗΤΡΙΟΣ»
7) ΓΕΝΙΚΟ ΝΟΣΟΚΟΜΕΙΟ ΘΕΣΣΑΛΟΝΙΚΗΣ «Γ. ΠΑΠΑΝΙΚΟΛΑΟΥ» (ΕΝΟΠΟΙΗΜΕΝΟ ΜΕ ΤΟ ΨΥΧΙΑΤΡΙΚΟ ΝΟΣΟΚΟΜΕΙΟ ΘΕΣΣΑΛΟΝΙΚΗΣ)
8) ΓΕΝΙΚΟ ΝΟΣΟΚΟΜΕΙΟ ΘΕΣΣΑΛΟΝΙΚΗΣ «ΙΠΠΟΚΡΑΤΕΙΟ» (ΕΝΟΠΟΙΗΜΕΝΟ ΜΕ ΤΟ ΝΟΣΟΚΟΜΕΙΟ ΑΦΡΟΔΙΣΙΩΝ & ΔΕΡΜΑΤΙΚΩΝ ΝΟΣΩΝ ΘΕΣΣΑΛΟΝΙΚΗΣ)
9) ΓΕΝΙΚΟ ΝΟΣΟΚΟΜΕΙΟ ΘΕΣΣΑΛΟΝΙΚΗΣ «Ο ΑΓΙΟΣ ΠΑΥΛΟΣ»
10) ΓΕΝΙΚΟ ΝΟΣΟΚΟΜΕΙΟ ΘΕΣΣΑΛΟΝΙΚΗΣ «ΠΑΠΑΓΕΩΡΓΙΟΥ»
11) ΚΡΑΤΙΚΟ ΜΟΝΟΠΩΛΙΟ ΝΑΡΚΩΤΙΚΩΝ ΘΕΣΣΑΛΟΝΙΚΗΣ
12) ΠΑΝΕΠΙΣΤΗΜΙΑΚΟ ΓΕΝΙΚΟ ΝΟΣΟΚΟΜΕΙΟ «ΑΧΕΠΑ» ΘΕΣΣΑΛΟΝΙΚΗΣ
13) ΝΟΣΟΚΟΜΕΙΟ ΕΙΔΙΚΩΝ ΠΑΘΗΣΕΩΝ ΘΕΣΣΑΛΟΝΙΚΗΣ
14) ΚΕΝΤΡΟ ΚΟΙΝΩΝΙΚΗΣ ΠΡΟΝΟΙΑΣ ΠΕΡΙΦΕΡΕΙΑΣ ΚΕΝΤΡΙΚΗΣ ΜΑΚΕΔΟΝΙΑΣ
27. Υ.Ε. στην Π.Ε. Θεσσαλονίκης «ΤΟΜΕΑ ΠΟΛΙΤΙΣΜΟΥ ΚΑΙ ΑΘΛΗΤΙΣΜΟΥ και ΛΟΙΠΩΝ ΝΟΜΙΚΩΝ ΠΡΟΣΩΠΩΝ»
1) ΠΑΠΑΦΕΙΟ ΚΕΝΤΡΟ ΠΑΙΔΙΚΗΣ ΜΕΡΙΜΝΗΣ ΑΡΡΕΝΩΝ ΘΕΣΣΑΛΟΝΙΚΗΣ «Ο ΜΕΛΙΤΕΥΣ»
2) ΚΕΝΤΡΟ ΔΙΕΘΝΟΥΣ ΚΑΙ ΕΥΡΩΠΑΪΚΟΥ ΟΙΚΟΝΟΜΙΚΟΥ ΔΙΚΑΙΟΥ
3) ΕΘΝΙΚΑ ΑΘΛΗΤΙΚΑ ΚΕΝΤΡΑ ΘΕΣΣΑΛΟΝΙΚΗΣ
4) ΕΠΙΤΡΟΠΗ ΔΙΟΙΚΗΣΗΣ ΚΑΥΤΑΝΤΖΟΓΛΕΙΟΥ ΕΘΝΙΚΟΥ ΣΤΑΔΙΟΥ ΘΕΣΣΑΛΟΝΙΚΗΣ
5) ΚΕΝΤΡΟ ΔΙΑΔΟΣΗΣ ΕΠΙΣΤΗΜΩΝ ΚΑΙ ΜΟΥΣΕΙΟ ΤΕΧΝΟΛΟΓΙΑΣ – «ΝΟΗΣΙΣ»
6) ΛΑΟΓΡΑΦΙΚΟ ΚΑΙ ΕΘΝΟΛΟΓΙΚΟ ΜΟΥΣΕΙΟ ΜΑΚΕΔΟΝΙΑΣ - ΘΡΑΚΗΣ
7) ΜΗΤΡΟΠΟΛΙΤΙΚΟΣ ΟΡΓΑΝΙΣΜΟΣ ΜΟΥΣΕΙΩΝ ΕΙΚΑΣΤΙΚΩΝ ΤΕΧΝΩΝ ΘΕΣΣΑΛΟΝΙΚΗΣ
8) ΕΙΔΙΚΟ ΤΑΜΕΙΟ ΟΡΓΑΝΩΣΗΣ ΣΥΝΑΥΛΙΩΝ ΤΗΣ ΚΡΑΤΙΚΗΣ ΟΡΧΗΣΤΡΑΣ ΘΕΣΣΑΛΟΝΙΚΗΣ
9) ΚΡΑΤΙΚΟ ΩΔΕΙΟ ΘΕΣΣΑΛΟΝΙΚΗΣ
10) ΟΡΓΑΝΙΣΜΟΣ ΜΕΓΑΡΟΥ ΜΟΥΣΙΚΗΣ ΘΕΣΣΑΛΟΝΙΚΗΣ
11) ΚΡΑΤΙΚΟ ΘΕΑΤΡΟ ΒΟΡΕΙΟΥ ΕΛΛΑΔΟΣ
12) ΦΕΣΤΙΒΑΛ ΚΙΝΗΜΑΤΟΓΡΑΦΟΥ ΘΕΣΣΑΛΟΝΙΚΗΣ
13) ΕΘΝΙΚΟ ΚΕΝΤΡΟ ΕΡΕΥΝΑΣ ΚΑΙ ΤΕΧΝΟΛΟΓΙΚΗΣ ΑΝΑΠΤΥΞΗΣ (Ε.Κ.Ε.Τ.Α.)
14) ΕΤΑΙΡΕΙΑ ΠΡΟΣΤΑΣΙΑΣ ΑΝΗΛΙΚΩΝ ΘΕΣΣΑΛΟΝΙΚΗΣ
15) Ε.Υ.Α.Θ. ΠΑΓΙΩΝ
16) ΚΕΝΤΡΟ ΔΙΑΦΥΛΑΞΗΣ ΑΓΙΟΡΕΙΤΙΚΗΣ ΚΛΗΡΟΝΟΜΙΑΣ (ΚΕΔΑΚ)
17) ΟΡΓΑΝΙΣΜΟΣ ΣΥΓΚΟΙΝΩΝΙΑΚΟΥ ΕΡΓΟΥ ΘΕΣΣΑΛΟΝΙΚΗΣ Α.Ε.
18) ΑΛΕΞΑΝΔΡΕΙΑ ΖΩΝΗ ΚΑΙΝΟΤΟΜΙΑΣ Α.Ε
19) ΕΟΠΥΥ ΠΕΔΙ ΘΕΣΣΑΛΟΝΙΚΗΣ
20) e – ΕΦΚΑ ΘΕΣΣΑΛΟΝΙΚΗΣ
21) Δ.ΥΠ.Α ΠΕΡΙΦΕΡΕΙΑΚΗ ΔΙΕΥΘΥΝΣΗ ΘΕΣΣΑΛΟΝΙΚΗΣ

28. Υ.Ε. ΟΤΑ Ι, στον Δήμο Θεσσαλονίκης

- | |
|--|
| 1) ΔΗΜΟΣ ΑΜΠΕΛΟΚΗΠΩΝ - ΜΕΝΕΜΕΝΗΣ |
| 2) ΔΗΜΟΣ ΒΟΛΒΗΣ |
| 3) ΔΗΜΟΣ ΔΕΛΤΑ |
| 4) ΔΗΜΟΣ ΘΕΣΣΑΛΟΝΙΚΗΣ |
| 5) ΔΗΜΟΣ ΚΟΡΔΕΛΙΟΥ - ΕΥΟΣΜΟΥ |
| 6) ΔΗΜΟΣ ΧΑΛΚΗΔΟΝΟΣ |
| 7) ΔΗΜΟΣ ΩΡΑΙΟΚΑΣΤΡΟΥ |
| 8) ΠΕΡΙΦΕΡΕΙΑΚΟΣ ΣΥΝΔΕΣΜΟΣ ΦΟΡΕΩΝ ΔΙΑΧΕΙΡΙΣΗΣ ΣΤΕΡΕΩΝ ΑΠΟΒΛΗΤΩΝ (ΦΟΔΣΑ) ΚΕΝΤΡΙΚΗΣ ΜΑΚΕΔΟΝΙΑΣ |
| 9) ΣΥΝΔΕΣΜΟΣ ΔΗΜΩΝ ΔΥΤΙΚΗΣ ΘΕΣΣΑΛΟΝΙΚΗΣ |

29. Υ.Ε. ΟΤΑ ΙΙ, Θεσσαλονίκης (Καλαμαριά)

- | |
|--|
| 1) ΔΗΜΟΣ ΘΕΡΜΑΪΚΟΥ |
| 2) ΔΗΜΟΣ ΘΕΡΜΗΣ |
| 3) ΔΗΜΟΣ ΚΑΛΑΜΑΡΙΑΣ |
| 4) ΔΗΜΟΣ ΛΑΓΚΑΔΑ |
| 5) ΔΗΜΟΣ ΝΕΑΠΟΛΗΣ - ΣΥΚΕΩΝ |
| 6) ΔΗΜΟΣ ΠΑΥΛΟΥ ΜΕΛΑ |
| 7) ΔΗΜΟΣ ΠΥΛΑΙΑΣ - ΧΟΡΤΙΑΤΗ |
| 8) ΕΘΝΙΚΗ ΣΧΟΛΗ ΔΙΚΑΣΤΙΚΩΝ ΛΕΙΤΟΥΡΓΩΝ |
| 9) ΠΕΡΙΦΕΡΕΙΑ ΚΕΝΤΡΙΚΗΣ ΜΑΚΕΔΟΝΙΑΣ |
| 10) ΣΥΝΔΕΣΜΟΣ ΔΗΜΩΝ ΙΑΜΑΤΙΚΩΝ ΠΗΓΩΝ ΕΛΛΑΔΑΣ |
| 11) ΣΥΝΔΕΣΜΟΣ ΠΡΟΣΤΑΣΙΑΣ ΚΑΙ ΠΕΡΙΘΑΛΨΗΣ ΑΔΕΣΠΟΤΩΝ ΖΩΩΝ ΑΝΑΤΟΛΙΚΗΣ ΘΕΣΣΑΛΟΝΙΚΗΣ (ΣΥ.Π.& Π.Α.Ζ.Α.Θ.) |

ΣΗΜΕΙΩΣΗ:

Στο ελεγκτικό αντικείμενο των Υπηρεσιών Επιτρόπου του Ελεγκτικού Συνεδρίου, σύμφωνα με το άρθρο 9 του ν. 4820/2021, ανήκει επίσης:

α) Ο έλεγχος της διαχείρισης φυσικών ή νομικών προσώπων για τις χρηματοδοτήσεις ή επιχορηγήσεις που έλαβαν σε βάρος φορέα της Γενικής Κυβέρνησης.

β) Ο έλεγχος των νομικών προσώπων δημοσίου δικαίου, σωματειακής μορφής, τα οποία έχουν επιχορηγηθεί από κρατικούς ή ενωσιακούς πόρους, για την ορθή διάθεση των επιχορηγήσεων αυτών.

γ) Ο έλεγχος των θρησκευτικών νομικών προσώπων δημοσίου δικαίου, τα οποία έχουν χρηματοδοτηθεί από δημόσιους πόρους, για την ορθή διάθεση των χρηματοδοτήσεων αυτών, ή, εκτάκτως, σύμφωνα με τις καταστατικές τους διατάξεις, αν συντρέχει περίπτωση καταχρηστικής διαχείρισης των πόρων αυτών.

Η απόφαση αυτή να δημοσιευθεί στην Εφημερίδα της Κυβερνήσεως.

Ο Πρόεδρος

ΙΩΑΝΝΗΣ ΣΑΡΜΑΣ



ΕΘΝΙΚΟ ΤΥΠΟΓΡΑΦΕΙΟ

Το Εθνικό Τυπογραφείο αποτελεί δημόσια υπηρεσία υπαγόμενη στην Προεδρία της Κυβέρνησης και έχει την ευθύνη τόσο για τη σύνταξη, διαχείριση, εκτύπωση και κυκλοφορία των Φύλλων της Εφημερίδας της Κυβερνήσεως (ΦΕΚ), όσο και για την κάλυψη των εκτυπωτικών - εκδοτικών αναγκών του δημοσίου και του ευρύτερου δημόσιου τομέα (ν. 3469/2006/Α' 131 και π.δ. 29/2018/Α' 58).

1. ΦΥΛΛΟ ΤΗΣ ΕΦΗΜΕΡΙΔΑΣ ΤΗΣ ΚΥΒΕΡΝΗΣΕΩΣ (ΦΕΚ)

- Τα **ΦΕΚ σε ηλεκτρονική μορφή** διατίθενται δωρεάν στο **www.et.gr**, την επίσημη ιστοσελίδα του Εθνικού Τυπογραφείου. Όσα ΦΕΚ δεν έχουν ψηφιοποιηθεί και καταχωριστεί στην ανωτέρω ιστοσελίδα, ψηφιοποιούνται και αποστέλλονται επίσης δωρεάν με την υποβολή αίτησης, για την οποία αρκεί η συμπλήρωση των αναγκαίων στοιχείων σε ειδική φόρμα στον ιστότοπο **www.et.gr**.

- Τα **ΦΕΚ σε έντυπη μορφή** διατίθενται σε μεμονωμένα φύλλα είτε απευθείας από το Τμήμα Πωλήσεων και Συνδρομητών, είτε ταχυδρομικά με την αποστολή αιτήματος παραγγελίας μέσω των ΚΕΠ, είτε με ετήσια συνδρομή μέσω του Τμήματος Πωλήσεων και Συνδρομητών. Το κόστος ενός ασπρόμαυρου ΦΕΚ από 1 έως 16 σελίδες είναι 1,00 €, αλλά για κάθε επιπλέον οκτασέλιδο (ή μέρος αυτού) προσαυξάνεται κατά 0,20 €. Το κόστος ενός έγχρωμου ΦΕΚ από 1 έως 16 σελίδες είναι 1,50 €, αλλά για κάθε επιπλέον οκτασέλιδο (ή μέρος αυτού) προσαυξάνεται κατά 0,30 €. Το τεύχος Α.Σ.Ε.Π. διατίθεται δωρεάν.

• Τρόποι αποστολής κειμένων προς δημοσίευση:

Α. Τα κείμενα προς δημοσίευση στο ΦΕΚ, από τις υπηρεσίες και τους φορείς του δημοσίου, αποστέλλονται ηλεκτρονικά στη διεύθυνση **webmaster.et@et.gr** με χρήση προηγμένης ψηφιακής υπογραφής και χρονοσήμανσης.

Β. Κατ' εξαίρεση, όσοι πολίτες δεν διαθέτουν προηγμένη ψηφιακή υπογραφή μπορούν είτε να αποστέλλουν ταχυδρομικά, είτε να καταθέτουν με εκπρόσωπό τους κείμενα προς δημοσίευση εκτυπωμένα σε χαρτί στο Τμήμα Παραλαβής και Καταχώρισης Δημοσιευμάτων.

- Πληροφορίες, σχετικά με την αποστολή/κατάθεση εγγράφων προς δημοσίευση, την ημερήσια κυκλοφορία των Φ.Ε.Κ., με την πώληση των τευχών και με τους ισχύοντες τιμοκαταλόγους για όλες τις υπηρεσίες μας, περιλαμβάνονται στον ιστότοπο (**www.et.gr**). Επίσης μέσω του ιστότοπου δίδονται πληροφορίες σχετικά με την πορεία δημοσίευσης των εγγράφων, με βάση τον Κωδικό Αριθμό Δημοσιεύματος (ΚΑΔ). Πρόκειται για τον αριθμό που εκδίδει το Εθνικό Τυπογραφείο για όλα τα κείμενα που πληρούν τις προϋποθέσεις δημοσίευσης.

2. ΕΚΤΥΠΩΤΙΚΕΣ - ΕΚΔΟΤΙΚΕΣ ΑΝΑΓΚΕΣ ΤΟΥ ΔΗΜΟΣΙΟΥ

Το Εθνικό Τυπογραφείο ανταποκρινόμενο σε αιτήματα υπηρεσιών και φορέων του δημοσίου αναλαμβάνει να σχεδιάσει και να εκτυπώσει έντυπα, φυλλάδια, βιβλία, αφίσες, μπλοκ, μηχανογραφικά έντυπα, φακέλους για κάθε χρήση, κ.ά.

Επίσης σχεδιάζει ψηφιακές εκδόσεις, λογότυπα και παράγει οπτικοακουστικό υλικό.

Ταχυδρομική Διεύθυνση: Καποδιστρίου 34, τ.κ. 10432, Αθήνα

Ιστότοπος: **www.et.gr**

ΤΗΛΕΦΩΝΙΚΟ ΚΕΝΤΡΟ: 210 5279000 - fax: 210 5279054

Πληροφορίες σχετικά με την λειτουργία του ιστότοπου: **helpdesk.et@et.gr**

ΕΞΥΠΗΡΕΤΗΣΗ ΚΟΙΝΟΥ

Πωλήσεις - Συνδρομές: (Ισόγειο, τηλ. 210 5279178 - 180)

Πληροφορίες: (Ισόγειο, Γρ. 3 και τηλεφ. κέντρο 210 5279000)

Παραλαβή Δημ. Ύλης: (Ισόγειο, τηλ. 210 5279167, 210 5279139)

Αποστολή ψηφιακά υπογεγραμμένων εγγράφων προς δημοσίευση στο ΦΕΚ: **webmaster.et@et.gr**

Ωράριο για το κοινό: Δευτέρα ως Παρασκευή: 8:00 - 13:30

Πληροφορίες για γενικό πρωτόκολλο και αλληλογραφία: **grammateia@et.gr**

Πείτε μας τη γνώμη σας,

για να βελτιώσουμε τις υπηρεσίες μας, συμπληρώνοντας την ειδική φόρμα στον ιστότοπό μας.

